

RELATÓRIO DE GOVERNANÇA CORPORATIVA EXERCÍCIO 2022

Eusébio - 2022

SUMÁRIO

I	INTRODUÇÃO.....	03
II	HISTÓRICO.....	03
III	ESTRUTURA DO IPME.....	04
IV	DADOS DOS SEGURADOS, RECEITAS E DESPESAS.....	06
V	EVOLUÇÃO DA SITUAÇÃO ATUARIAL.....	11
VI	GESTÃO DE INVESTIMENTOS.....	13
VII	ATIVIDADES DOS ÓRGÃOS COLEGIADOS.....	19
VIII	ATIVIDADES INSTITUCIONAIS.....	23
IX	CANAIS DE ATENDIMENTO.....	28
X	CONSIDERAÇÕES FINAIS.....	29

I - Introdução

Este relatório vem apresentar as principais atividades e resultados no exercício do ano de 2022 relacionados à governança corporativa do Instituto de Previdência do Município do Eusébio - IPME, com o objetivo de prestar contas aos segurados e a sociedade em geral. A governança corporativa é um conjunto de práticas e processos adotados pela organização para garantir transparência, ética, responsabilidade e eficiência na gestão dos recursos e na tomada de decisões. O IPME tem um compromisso constante com a implantação de boas práticas de gestão e busca continuamente aprimorar seus processos e resultados, visando sempre a satisfação e segurança previdenciária dos seus segurados e beneficiários. Neste relatório serão apresentados os principais indicadores de desempenho, os avanços e desafios enfrentados pelo IPME no ano de 2022, bem como as ações realizadas para o fortalecimento da governança corporativa.

II - Histórico

O Instituto de Previdência do Município do Eusébio - IPME foi criado através da Lei nº 457 de 21 de novembro de 2001. É uma Autarquia com personalidade jurídica de direito público, que tem o objetivo de gerir o Regime Próprio de Previdência Social dos servidores públicos municipais de Eusébio, no estado do Ceará.

Ao longo dos anos, o IPME tem trabalhado para garantir a segurança financeira e a qualidade de vida dos seus segurados. Entre as suas principais atividades, destacam-se a concessão de aposentadorias e pensões, a gestão dos recursos financeiros e a promoção de ações de educação financeira e previdenciária.

Em resumo, o Instituto de Previdência do Município do Eusébio tem um histórico de comprometimento com a segurança financeira e o bem-estar dos seus segurados, com reconhecimento pelos órgãos fiscalizadores e investimento na capacitação de seus servidores para oferecer um atendimento cada vez mais eficiente e eficaz.

Missão

Prestar serviços previdenciários aos segurados, aposentados e pensionistas do município do Eusébio com qualidade, transparência e excelência, assegurando que eles tenham segurança e qualidade de vida no futuro.

Visão

Ser referência nacional na prestação de serviços previdenciários;

Valores

Ética, Responsabilidade, Transparência, Excelência, Profissionalismo.

III – Estrutura do IPME

Conforme previsto na Lei Complementar Municipal nº 064, de 26 de janeiro de 2022 e no Aviso Regulamentar nº 002/2022, a estrutura dos cargos do IPME é composta por:

Equipe do IPME

Presidente do IPME

Natália Gonçalves Fontenele de Matos Araújo

Diretor Previdenciário

Diego Monteiro Matos

Diretora Administrativa

Elizângela Florêncio Pinto

Diretor Financeiro

Hosana Abreu da Silva

Gerente de Investimentos e Análise de Riscos

Plínio Bezerra Câmara Campos

Assessor Jurídico

Rafael de Oliveira Nóbrega

Gerente de Recursos Humanos e Folha de Pagamento

Liliana Maria Mesquita Ferreira

Gerente de Contabilidade, Orçamento e Finanças

Evilene de Abreu Menezes Monteiro

Controlador e Ouvidor Geral

Emanuelle Barroso Barros

Assessor Jurídico Adjunto

João D'alva Sales Andrade

Coordenador de Licitações, Contratos e Convênios

Filipe Pinheiro Ikeda

Coordenador de Serviços e Benefícios Previdenciários

Gabriella Albano de Sousa Monteiro

Assessor de Apoio Administrativo à Diretoria Executiva

Talita Cordeiro Aguiar

Membro da Comissão de Licitação

Eliete de Sousa Abreu

Supervisor de Cadastro, Protocolo e Prova de Vida

Francileide Tavares da Silva

Supervisor de Atendimento e Segurados e seus Dependentes

Pryscyla Dayanne Matos de Castro

Secretário de Apoio à Diretoria Executiva

Lucas Teodoro da Silva Dias Privado

Chefe do Setor de Material, Patrimônio e Arquivo

Felipe Ferreira de Sousa

Setor de Manutenção, Transporte e Logística

Diego de Lemos Barbosa

Chefe do Setor de Limpeza e Conservação

Rosemeire de Andrade Castro

Conselho Deliberativo

Conforme designado pela Portaria Municipal nº 808, de 01 de março de 2023, a estrutura do Conselho Deliberativo do IPME é composta por:

Presidente

Marlinda Jataí Gadelha de Lima

Membros

Neila Martins de Castro Sá
 Francileide Tavares da Silva
 Rosilana Aparecida da Silva Lara
 Ivanildo Ferreira da Silva

Conselho Fiscal

Conforme designado pela Portaria Municipal nº 809, de 01 de março de 2023, a estrutura do Conselho Fiscal do IPME é composta por:

Presidente

Jealison Bernardo Matos

Membros

Roberta Cláudia Romeiro dos Santos
 João Paulo da Silva Barbosa

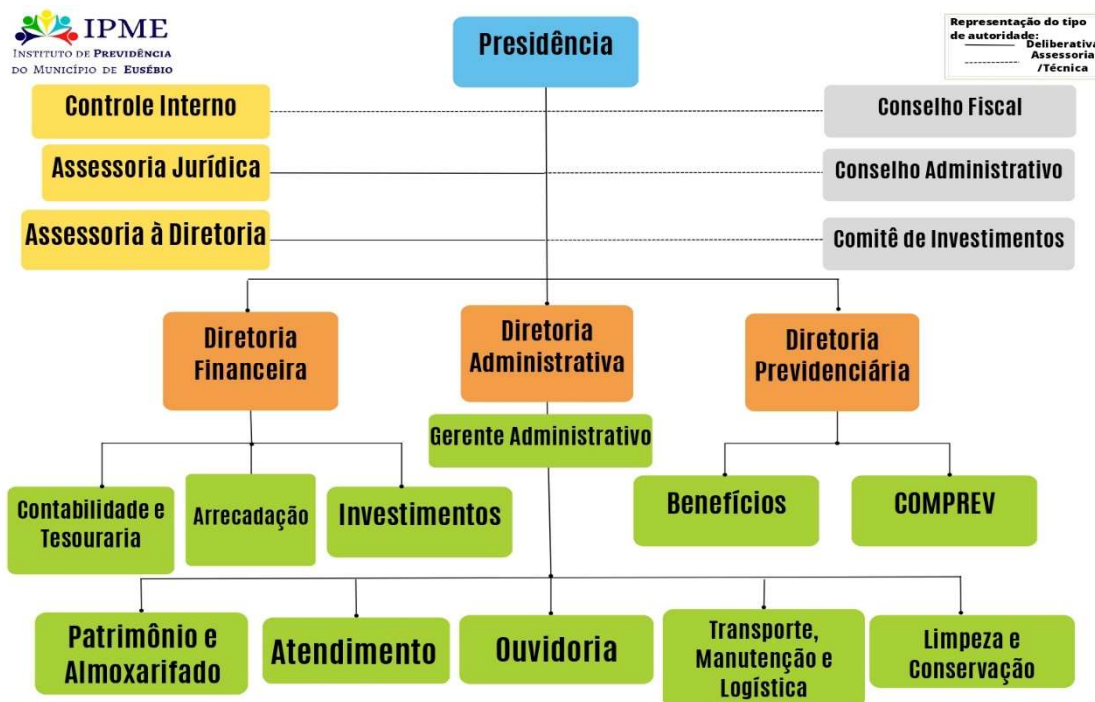

IV – Dados dos Segurados, Receitas e Despesas

QUANTITATIVO DE SERVIDORES ATIVOS, APOSENTADOS E PENSIONISTAS

BENEFÍCIOS CONCEDIDOS 2022 - PLANO CAPITALIZADO/PREVIDENCIÁRIO									
	Quantidade*			Proventos Brutos**			Idade Média		
	Sexo Masculino	Sexo Feminino	Total	Sexo Masculino	Sexo Feminino	Total	Sexo Masculino	Sexo Feminino	Média Geral
Aposentados Por Tempo de Contribuição	1	1	2	R\$ 7.299,99	R\$ 6.709,70	R\$ 14.009,69	67	53	60
Aposentados por Idade	0	0	0	0	0	0	0	0	0
Aposentados Compulsórios	0	0	0	0	0	0	0	0	0
Aposentados por Incapacidade Permanente	2	0	2	R\$ 3.363,56	0	R\$ 3.363,56	47	0	47
TOTAL DE APOSENTADOS	3	1	4	R\$ 10.663,55	R\$ 6.709,70	R\$ 17.373,25	57	53	55
Pensionistas	2	4	6	R\$ 1.302,66	R\$ 1.986,20	R\$ 3.288,86	13	25,75	19,38
TOTAL GERAL	5	5	10	R\$ 11.966,21	R\$ 8.695,90	R\$ 20.662,11			

OBSERVAÇÃO: * A "Quantidade" aqui apresentada se refere ao número de benefícios concedido e não ao de beneficiários, assim pensões rateadas entre vários pensionistas forma consideradas como um só benefício. ** Os "Proventos Brutos" aqui apresentados não representam a despesa real e sim o peso - por mês - dos benefícios concedido para os Fundos Previdenciários.

DADOS GERAIS - PLANO CAPITALIZADO/PREVIDENCIÁRIO - Até 31/12/2022									
	Quantidade			Proventos Brutos			Idade Média		
	Sexo Masculino	Sexo Feminino	Total	Sexo Masculino	Sexo Feminino	Total	Sexo Masculino	Sexo Feminino	Média Geral
Servidores Ativos	404	515	919	R\$ 1.642.697,02	R\$ 2.521.165,31	R\$ 4.163.862,33	45,77	47,16	46,55
TOTAL ATIVOS	404	515	919	R\$ 1.642.697,02	R\$ 2.521.165,31	R\$ 4.163.862,33	45,77	47,16	46,55
Aposentados Por Tempo de Contribuição	1	5	6	R\$ 3.629,64	R\$ 29.543,73	R\$ 33.173,37	66	60,6	62,25
Aposentados por Idade	4	5	9	R\$ 9.360,29	R\$ 14.100,14	R\$ 23.460,43	73,25	69	70,89
Aposentados Compulsórios	1	0	1	R\$ 1.212,00	0	R\$ 1.212,00	76	0	76
Aposentados por Incapacidade Permanente	1	10	11	R\$ 1.212,00	R\$ 34.910,96	R\$ 36.122,96	74	55,2	74
TOTAL DE APOSENTADOS	7	20	27	R\$ 15.413,93	R\$ 78.554,83	R\$ 93.968,76	72,71	60	63,3
Pensionistas	8	26	34	R\$ 14.587,00	R\$ 40.519,66	R\$ 55.106,66	47,25	47,19	47,21
TOTAL BENEFICIÁRIOS	15	46	61	R\$ 30.000,93	R\$ 119.074,49	R\$ 149.075,42			
TOTAL GERAL	419	561	980						

INSTITUTO DE PREVIDÊNCIA DO MUNICÍPIO DE EUSÉBIO

BENEFÍCIOS CONCEDIDOS 2022 - PLANO FINANCEIRO									
	Quantidade*			Proventos Brutos**			Idade Média		
	Sexo Masculino	Sexo Feminino	Total	Sexo Masculino	Sexo Feminino	Total	Sexo Masculino	Sexo Feminino	Média Geral
Aposentadoria Tempo de Contribuição	0	10	10	0	R\$ 64.072,94	R\$ 64.072,94	0	56	56
Aposentados por Idade	0	0	0	0	0	0	0	0	0
Aposentados Compulsórios	0	0	0	0	0	0	0	0	0
Aposentados por Incapacidade Permanente	0	0	0	0	0	0	0	0	0
TOTAL DE APOSENTADOS	0	10	10	0	R\$ 64.072,94	R\$ 64.072,94	0	56	56
Pensionistas	1	5	6	R\$ 303,00	R\$ 2.566,99	R\$ 2.869,99	12	34,4	23,2
TOTAL GERAL	1	15	16	R\$ 303,00	R\$ 66.639,93	R\$ 66.942,93			

OBSERVAÇÃO: * A "Quantidade" aqui apresentada se refere ao número de benefícios concedido e não ao de beneficiários, assim pensões rateadas entre vários pensionistas forma consideradas como um só benefício. ** Os "Proventos Brutos" aqui apresentados não representam a despesa real e sim o peso - por mês - dos benefícios concedido para os Fundos Previdenciários.

DADOS GERAIS - PLANO FINANCEIRO - Até 31/12/2022									
	Quantidade			Proventos Brutos			Idade Média		
	Sexo Masculino	Sexo Feminino	Total	Sexo Masculino	Sexo Feminino	Total	Sexo Masculino	Sexo Feminino	Média Geral
Servidores Ativos	95	215	310	R\$ 368.421,91	R\$ 1.048.403,81	R\$ 1.416.825,91	57,97	54,57	55,61
TOTAL ATIVOS	95	215	310	R\$ 368.421,91	R\$ 1.048.403,81	R\$ 1.416.825,91	57,97	54,57	55,61
Aposentados Por Tempo de Contribuição	11	94	105	R\$ 29.086,73	R\$ 554.531,14	R\$ 554.531,14	75,41	64,58	63,03
Aposentados por Idade	16	40	57	R\$ 19.871,39	R\$ 53.497,81	R\$ 73.819,20	77,56	72,35	73,79
Aposentados Compulsórios	1	7	8	R\$ 1.212,00	R\$ 8.757,40	R\$ 9.969,40	89	81,71	82,63
Aposentados por Incapacidade Permanente	5	22	27	11.516,99	45.727,46	57.244,32	74,2	65,18	66,85
TOTAL DE APOSENTADOS	39	159	198	R\$ 63.142,23	R\$ 655.418,28	R\$ 724.650,79	75,41	64,58	66,71
Pensionistas	10	20	30	R\$ 20.910,27	R\$ 41.352,45	R\$ 62.262,72	66,6	61,25	63,03
TOTAL DE BENEFICIÁRIOS	49	179	228	R\$ 84.052,50	R\$ 696.770,73	R\$ 786.913,51			
TOTAL GERAL	144	394	538						

No ano de 2022, foram concedidas 14 aposentadorias e 12 pensões por morte. No total, foram concedidos 26 benefícios.

DEMONSTRAÇÃO DAS RECEITAS E DESPESAS DO EXERCÍCIO DE 2022
1. RECEITAS

As receitas representam os recursos recebidos na gestão dos RPPS, que serão computados na apuração do resultado. O registro contábil da receita é efetuado sob a segregação de planos de custeio, sendo estes, Plano Capitalizado/Previdenciário, Plano Financeiro e Plano de Custeio Administrativo. As tabelas a seguir detalham os valores da arrecadação do ano de 2022.

Tabela 01: Valores da arrecadação previdenciária e outras receitas do Plano Capitalizado:

RECEITA	CAPITALIZADO - 800
CONTRIBUIÇÕES SOCIAIS	R\$ 7.293.040,24
Contribuição do Servidor Civil Ativo – Principal	R\$ 7.286.817,86
Contribuição do Servidor Civil Inativo – Principal	R\$ 6.222,38
RECEITAS DE VALORES MOBILIÁRIOS	R\$ 12.608.809,73
Remuneração dos Recursos do Regime Próprio de Previdência Social	R\$ 12.608.809,73
INDENIZAÇÕES E RESTITUIÇÕES	R\$ 12.100,57
Outras Restituições – Principal	R\$ 12.100,57
DEMAIS RECEITAS CORRENTES	R\$ 100.000,00
Compensações financeiras entre RGPS e RPPS – Principal	R\$ 100.000,00
RECEITAS INTRAORÇAMENTÁRIAS DE CONTRIBUIÇÕES	R\$ 9.947.541,20
Contribuição Patronal - Servidor Civil Ativo – Principal	R\$ 7.752.935,12
Contribuição Patronal do Servidor Civil - Parcelamento – Principal	R\$ 2.194.606,08

Tabela 02: Valores da arrecadação previdenciária e outras receitas do Plano Financeiro:

RECEITA	FINANCEIRO - 801
CONTRIBUIÇÕES SOCIAIS	R\$ 2.451.974,77
Contribuição do Servidor Civil Ativo – Principal	R\$ 2.439.259,24
Contribuição do Servidor Civil Inativo – Principal	R\$ 12.715,53
RECEITAS DE VALORES MOBILIÁRIOS	R\$ 1.338.292,49
Remuneração dos Recursos do Regime Próprio de Previdência Social	R\$ 1.338.292,49

INDENIZACOES E RESTITUIÇÕES	R\$ 221.117,34
Outras Restituições – Principal	R\$ 221.117,34
DEMAIS RECEITAS CORRENTES	R\$ 446.000,00
Compensações financeiras entre RGPS e RPPS - Principal	R\$ 446.000,00
RECEITAS INTRAORCAMENTÁRIAS DE CONTRIBUIÇÕES	R\$ 3.594.761,81
Contribuição Patronal - Servidor Civil Ativo – Principal	R\$ 2.942.788,27
Contribuição Patronal do Servidor Civil - Parcelamento - Principal	R\$ 651.973,54

Tabela 03: Valores da Taxa Administrativa e outras receitas do Plano Administrativo:

RECEITA	ADMINISTRATIVO - 802
TAXA ADMINISTRATIVA	R\$ 1.911.939,40
Taxa Administrativa	R\$ 1.911.939,40
RECEITAS DE VALORES MOBILIARIOS	R\$ 82.606,14
Remuneração de Depósitos Bancários	R\$ 82.606,14
INDENIZAÇÕES E RESTITUIÇÕES	R\$ 3.383,22
Outras Restituições – Principal	R\$ 3.383,22

2. DESPESAS

As despesas representam os recursos gastos na gestão do RPPS, que serão computados na apuração do resultado do exercício. O registro contábil da despesa, a exemplo da receita, também é efetuado sob a segregação de planos de custeio. As tabelas a seguir detalham os valores das despesas do ano de 2022.

Tabela 04: Valores da despesa do Plano Capitalizado:

DESPESAS	CAPITALIZADO - 800
PAGAMENTO DE APOSENTADORIAS E PENSÕES DO RPPS - PLANO CAPITALIZADO	R\$ 1.810.685,38
Aposentadorias e Reformas	R\$ 1.027.528,08
Pensões	R\$ 779.136,88
Indenizações e Restituições	R\$ 4.020,42

Tabela 05: Valores da despesa do Plano Financeiro:

DESPESAS	FINANCEIRO - 801
PAGAMENTO DE APOSENTADORIAS E PENSÕES DO RPPS - PLANO FINANCEIRO	R\$ 9.867.960,92
Aposentadorias e Reformas	R\$ 9.067.904,06
Pensões	R\$ 797.064,26
Indenizações e Restituições	R\$ 2.992,60

Tabela 06: Valores da despesa do Plano de Custeio Administrativo:

DESPESAS	ADMINISTRATIVO - 802
FUNCIONAMENTO DA UNIDADE - RPPS	R\$ 398.325,98
Material de Consumo	R\$ 25.673,11
Serviço de Consultoria	R\$ 6.300,00
Serviços de Terceiros - PJ	R\$ 261.093,01
Serviços de Tecnologia	R\$ 70.221,86
Indenizações e Restituições	R\$ 21,00
Equipamento e Material Permanente	R\$ 35.017,00
PAGAMENTO PESSOAL ATIVO DO MUNICÍPIO - RPPS	R\$ 1.591.703,85
Vencimentos e Vantagens Fixas - Pessoal Civil	R\$ 1.320.366,10
Obrigações Patronais - INSS	R\$ 222.497,02
Indenizações e Restituições Trabalhistas	R\$ 5.866,52
Obrigações Patronais - GRCP	R\$ 42.974,21

3. RESULTADO

As tabelas a seguir demonstram o resultado do ano de 2022 segregado por plano.

Tabela 07: Resultado do ano de 2022 do Plano Capitalizado:

RESULTADO	CAPITALIZADO - 800
TOTAL RECEITAS	R\$ 29.961.491,74
TOTAL DESPESAS	R\$ 1.810.685,38
SUPERAVIT	R\$ 28.150.806,36

O resultado do ano de 2022 do Plano Capitalizado foi superavitário, isso significa dizer que resultado derivado da execução orçamental aferiu mais ganhos do que gastos.

Tabela 08: Resultado do ano de 2022 do Plano Financeiro:

TOTAIS	FINANCEIRO - 801
TOTAL RECEITAS	R\$ 8.052.146,41
TOTAL DESPESAS	R\$ 9.867.960,92
DEFICIT	-R\$ 1.815.814,51

O resultado do ano de 2022 do Plano Financeiro foi deficitário, isso significa dizer que as despesas foram maiores do que as receitas.

Tabela 08: Resultado do ano de 2022 do Plano de Custeio Administrativo

TOTAIS	ADMINISTRATIVO - 802
TOTAL RECEITAS	R\$ 1.997.928,76
TOTAL DESPESAS	R\$ 1.990.029,83
SUPERAVIT	R\$ 7.898,93

O resultado do ano de 2022 do Plano de Custeio Administrativo foi superavitário, isso significa dizer que resultado derivado da execução orçamentária aferiu mais ganhos do que gastos.

V- Evolução da Situação Atuarial

Plano de Custeio

O Plano de Custeio do IPME foi elaborado pela ARIMA Consultoria Atuarial, Financeira e Mercadológica LTDA, empresa atuarial contratada pelo instituto, fixando o valor e o período das contribuições necessárias ao financiamento dos benefícios, visando o equilíbrio atuarial. O referido plano compõe as alíquotas de contribuição dos segurados e patronal, que se aplicam sobre as folhas de pagamento, conforme a avaliação atuarial encaminhada ao Município, que determina o valor das contribuições necessárias para financiar os fundos previdenciário e financeiro.

Plano Financeiro

Plano de custeio

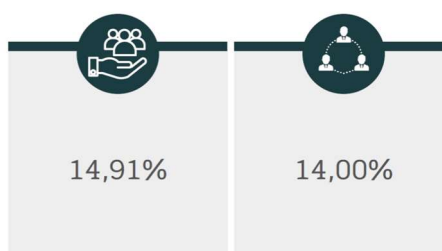

Podemos ver na figura acima, que para o Plano Financeiro, a alíquota de contribuição patronal de responsabilidade do ente federativo é de 14,91%, acrescida da alíquota suplementar de 2%, definida em lei municipal nº 1.894/2021. Para os servidores ativos, a alíquota é 14,00% e para os servidores inativos e pensionistas sobre a parcela remuneratória que vier a exceder o teto de remuneração do RGPS, também é 14,00%.

Plano Capitalizado

Plano de custeio

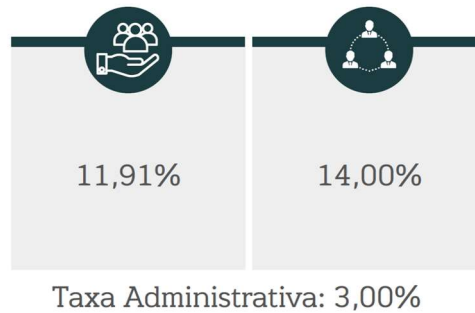

Podemos ver na figura acima, que para o Plano Capitalizado a alíquota de contribuição patronal de responsabilidade do ente federativo é de 14,91%, sendo 3% desse valor destinado a Taxa de Administração do RPPS. Para os servidores ativos, a alíquota é de 14,00% e para os servidores inativos e pensionistas sobre a parcela remuneratória que vier a exceder o teto de remuneração do RGPS, também é 14,00%.

Evolução do resultado relativo ao equilíbrio financeiro e atuarial



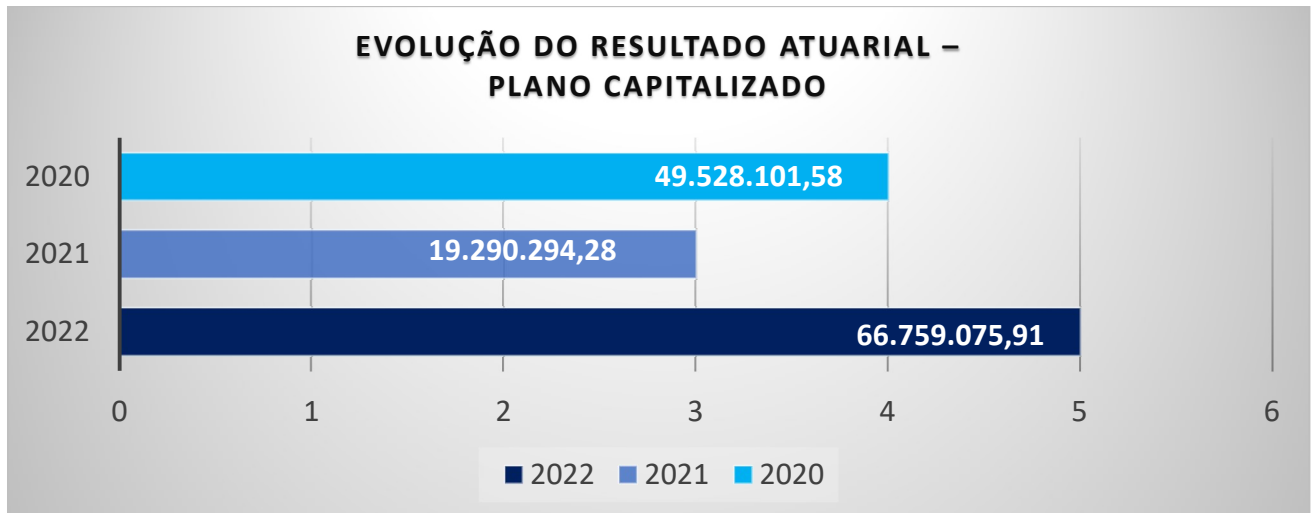

Medidas Adotadas

Ao final do ano de 2021 foi criada a Lei Municipal nº 1.894, de 30 de dezembro de 2021, que entrou em vigor no ano de 2022, instituindo o Plano de Repasses Previdenciários Patronais – PRPP, que estipula repasses mensais pagos pelo Município, suas autarquias e fundações, para manutenção do Plano de Benefícios do Fundo Financeiro, resultante da segregação de massas, do regime de previdência municipal no percentual de 2% (dois por cento) incidente sobre a remuneração de contribuição da totalidade dos servidores efetivos vinculados ao respectivo fundo nos termos do artigos 2º e 3º da Lei Municipal nº 844 de 02 de setembro de 2009. Com a criação dessa medida, a alíquota patronal do Plano Financeiro passou a ser de 16,91%. Esse percentual aumentará em 2% a cada dois anos.

VI – Gestão de Investimentos

A gerência eficiente dos recursos previdenciários é fundamental para que o IPME cumpra sua responsabilidade com os pagamentos dos benefícios previdenciários - aposentadoria e pensão por morte. Dessa forma, além da arrecadação junto aos servidores ativos do Município, o IPME investe seus recursos de acordo com as normas federais (Resolução 4.963 do Conselho Monetário Nacional) e sua Política de Investimento elaborada anualmente. O objetivo do Instituto é atingir a Meta Atuarial (definida na Política de Investimento), diversificando os recursos em segmentos distintos, minimizando, assim, os riscos.

As tomadas de decisões e análises finais de alocação dos ativos são realizadas pelo Comitê de Investimentos. Além disso, o IPME possui contrato vigente com a empresa Referência Gestão e Risco LTDA, que presta serviço de Consultoria em Investimentos, registrada na CVM em 17/12/2012, tendo como seu responsável técnico o Sr. João Carlos Ennes da Silva.

As tabelas abaixo identificam onde estão aplicados os ativos do IPME, demonstrando a rentabilidade de cada um até dezembro de 2022:

PLANO PREVIDENCIÁRIO

FUNDO	CNPJ FUNDO	SALDO FINAL DEZ/21	APLICAÇÃO	RENTABILIDADE	RESGATE	SALDO FINAL DEZ/22
BB FLUXO FIC RENDA FIXA PREVIDENCIÁRIO	13.077.41 5/0001-05	2.065.253,54	33.259.652,27	504.174,39	27.650.682,01	8.178.398,19
BB IDKA 2 TÍTULOS PÚBLICOS FI RENDA FIXA PREVIDENCIÁRIO	13.322.20 5/0001-35	18.933.221,07	3.000.000,00	1.379.034,41	17.500.000,00	5.812.255,47
BB PERFIL FIC RENDA FIXA REFERENCIADO DI PREVIDENCIÁRIO LP	13.077.41 8/0001-49	28.313.580,63	164.011,06	3.568.146,36	32.673,92	32.013.064,13
BB TÍTULOS PÚBLICOS IPCA FI RENDA FIXA PREVIDENCIÁRIO	15.486.09 3/0001-83	0,00	17.500.000,00	693.818,57	514.398,79	17.679.419,78
BB ALOCAÇÃO ATIVA RETORNO TOTAL FIC RENDA FIXA PREVIDENCIÁRIO	35.292.58 8/0001-89	1.021.236,82	0,00	94.978,14	0,00	1.116.214,96
BB AGRO FIC AÇÕES	40.054.35 7/0001-77	482.437,64	0,00	-7.518,76	0,00	474.918,88
BB TÍTULOS PÚBLICOS XXI FI RENDA FIXA PREVIDENCIÁRIO	44.345.59 0/0001-60	0,00	10.500.000,00	303.989,38	0,00	10.803.989,38
BB TÍTULOS PÚBLICOS VÉRTICE 2027 FI RENDA FIXA PREVIDENCIÁRIO	46.134.09 6/0001-81	0,00	7.000.000,00	81.341,68	197.869,05	6.883.472,63
CAIXA BRASIL IMA-B 5 TÍTULOS PÚBLICOS FI RENDA FIXA LP	11.060.91 3/0001-10	21.306.442,63	0,00	1.797.300,60	10.500.000,77	12.603.742,46
CAIXA BRASIL DISPONIBILIDADES FIC RENDA FIXA	14.508.64 3/0001-55	4.182.398,44	8.955.783,82	678.597,98	3.405.206,50	10.411.573,74
CAIXA BRASIL IMA-B TÍTULOS PÚBLICOS FI RENDA FIXA LP	10.740.65 8/0001-93	6.652.786,01	0,00	412.130,51	0,00	7.064.916,52
CAIXA BRASIL IMA-GERAL TÍTULOS PÚBLICOS FI RENDA FIXA LP	11.061.21 7/0001-28	9.142.814,87	0,00	861.500,77	0,00	10.004.315,66
CAIXA NOVO BRASIL FIC RENDA FIXA REFERENCIADO IMA-B LP	10.646.89 5/0001-90	21.918.112,33	0,00	1.319.368,04	0,00	23.237.480,38
CAIXA BRASIL FI RENDA FIXA REFERENCIADO DI LP	03.737.20 6/0001-97	0,00	3.409.739,66	290.580,34	0,00	3.700.320,00
CAIXA BRASIL IDKA IPCA 2A TÍTULOS PÚBLICOS FI RENDA FIXA LP	14.386.92 6/0001-71	5.453.458,46	0,00	493.005,70	0,00	5.946.464,14

INSTITUTO DE PREVIDÊNCIA DO MUNICÍPIO DE EUSÉBIO

CAIXA BRASIL GESTÃO ESTRATÉGICA FIC RENDA FIXA	23.215.09 7/0001-55	7.954.653,51	0,00	851.112,63	0,00	8.805.766,09
CAIXA BRASIL TÍTULOS PÚBLICOS FI RENDA FIXA LP	05.164.35 6/0001-84	16.790.032,81	0,00	2.086.250,60	0,00	18.876.283,43
CAIXA INSTITUCIONAL FI AÇÕES BDR NÍVEL I	17.502.93 7/0001-68	602.621,20	0,00	-171.981,00	0,00	430.640,19
SAFRA EXECUTIVE INSTITUCIONAL FIC RENDA FIXA	32.999.49 0/0001-78	3.022.768,04	141,31	369.484,61	0,00	3.392.393,95
JT PREV DESENVOLVIMENTO HABITACIONAL FII	23.876.08 6/0001-16	2.926.805,90	0,00	-589.302,79	0,00	2.337.503,11
BB ALOCAÇÃO ATIVA FIC RENDA FIXA PREVIDENCIÁRIO	25.078.99 4/0001-90	6.770.234,98	0,00	366.019,94	7.136.254,93	0,00
CAIXA BRASIL IRF-M TÍTULOS PÚBLICOS FI RENDA FIXA LP	14.508.60 5/0001-00	3.034.078,47	0,00	32.076,47	3.066.154,93	0,00
BRADESCO IRF-M 1 TÍTULOS PÚBLICOS FI RENDA FIXA	11.484.55 8/0001-06	325.633,96	0,00	17.840,86	343.474,83	0,00
Total		160.898.571,31	83.789.328,12	15.431.949,43	70.346.715,73	189.773.133,09

PLANO FINANCEIRO

FUNDO	CNPJ FUNDO	SALDO FINAL DEZ/21	APLICAÇÃO	RENTABILIDADE	RESGATE	SALDO FINAL DEZ/22
BB FLUXO FIC RENDA FIXA PREVIDENCIÁRIO	13.077.4 15/0001-05	364.451,56	3.360.891,26	211.515,98	2.097.398,44	1.839.460,36
BB PERFIL FIC RENDA FIXA REFERENCIADO DI PREVIDENCIÁRIO LP	13.077.4 18/0001-49	3.135.897,12	497.678,24	429.750,54	0,00	4.063.325,90
CAIXA BRASIL IMA-B 5 TÍTULOS PÚBLICOS FI RENDA FIXA LP	11.060.9 13/0001-10	4.095.371,91	0,00	343.502,14	1.927.033,48	2.511.840,57
CAIXA BRASIL IRF-M 1 TÍTULOS PÚBLICOS FI RENDA FIXA	10.740.6 70/0001-06	1.188.020,25	0,00	18.160,03	1.206.180,28	0,00
CAIXA BRASIL DISPONIBILIDADES FIC RENDA FIXA	14.508.6 43/0001-55	374.523,18	3.124.424,96	22.059,88	2.499.942,94	1.021.065,08
CAIXA BRASIL FI RENDA FIXA REFERENCIADO DI LP	03.737.2 06/0001-97	2.234.782,77	0,00	123.254,52	2.358.037,29	0,00
BNB PLUS FIC RENDA FIXA LP	06.124.2 41/0001-29	1.464.818,37	0,00	178.982,29	0,00	1.643.800,66
Total		12.857.865,16	6.982.994,46	1.327.225,38	10.088.592,43	11.079.492,57

TAXA DE ADMINISTRAÇÃO

FUNDO	CNPJ FUNDO	SALDO FINAL DEZ/21	APLICAÇÃO	RENTABILIDADE	RESGATE	SALDO FINAL DEZ/22
CAIXA BRASIL DISPONIBILIDADES FIC RENDA FIXA	14.508.643/0001-55	652.982,26	1.883.184,66	82.606,14	1.957.199,53	661.573,53

CONSOLIDADO

FUNDO	CNPJ FUNDO	SALDO FINAL DEZ/21	APLICAÇÃO	RENTABILIDADE	RESGATE	SALDO FINAL DEZ/22
BB FLUXO FIC RENDA FIXA PREVIDENCIÁRIO	13.077.415/0001-05	2.429.705,10	36.620.543,53	715.690,37	29.748.080,45	10.017.858,55
BB IDKA 2 TÍTULOS PÚBLICOS FIC RENDA FIXA PREVIDENCIÁRIO	13.322.205/0001-35	18.933.221,07	3.000.000,00	1.379.034,41	17.500.000,00	5.812.255,47
BB PERFIL FIC RENDA FIXA REFERENCIADO DI PREVIDENCIÁRIO LP	13.077.418/0001-49	31.449.477,75	661.689,30	3.997.896,90	32.673,92	36.076.390,03
BB TÍTULOS PÚBLICOS IPCA FIC RENDA FIXA PREVIDENCIÁRIO	15.486.093/0001-83	0	17.500.000,00	693.818,57	514.398,79	17.679.419,78
BB ALOCAÇÃO ATIVA RETORNO TOTAL FIC RENDA FIXA PREVIDENCIÁRIO	35.292.588/0001-89	1.021.236,82	0	94.978,14	0	1.116.214,96
BB AGRO FIC AÇÕES	40.054.357/0001-77	482.437,64	0	-7.518,76	0	474.918,88
BB TÍTULOS PÚBLICOS XXI FIC RENDA FIXA PREVIDENCIÁRIO	44.345.590/0001-60	0	10.500.000,00	303.989,38	0	10.803.989,38

INSTITUTO DE PREVIDÊNCIA DO MUNICÍPIO DE EUSÉBIO

BB TÍTULOS PÚBLICOS VÉRTICE 2027 FI RENDA FIXA PREVIDENCIÁRIO	46.134.096 /0001-81	0	7.000.000,00	81.341,68	197.869,05	6.883.472,63
CAIXA BRASIL IMA-B 5 TÍTULOS PÚBLICOS FI RENDA FIXA LP	11.060.913 /0001-10	25.401.814,54	0	2.140.802,74	12.427.034,25	15.115.583,03
CAIXA BRASIL DISPONIBILIDADE FIC RENDA FIXA	14.508.643 /0001-55	5.209.903,88	13.963.393,44	783.264,00	7.862.348,97	12.094.212,35
CAIXA BRASIL IMA-B TÍTULOS PÚBLICOS FI RENDA FIXA LP	10.740.658 /0001-93	6.652.786,01	0	412.130,51	0	7.064.916,52
CAIXA BRASIL IMA-GERAL TÍTULOS PÚBLICOS FI RENDA FIXA LP	11.061.217 /0001-28	9.142.814,87	0	861.500,77	0	10.004.315,66
CAIXA NOVO BRASIL FIC RENDA FIXA REFERENCIADO IMA-B LP	10.646.895 /0001-90	21.918.112,33	0	1.319.368,04	0	23.237.480,38
CAIXA BRASIL FI RENDA FIXA REFERENCIADO DI LP	03.737.206 /0001-97	2.234.782,77	3.409.739,66	413.834,86	2.358.037,29	3.700.320,00
CAIXA BRASIL IDKA IPCA 2A TÍTULOS PÚBLICOS FI RENDA FIXA LP	14.386.926 /0001-71	5.453.458,46	0	493.005,70	0	5.946.464,14
CAIXA BRASIL GESTÃO ESTRATÉGICA FIC RENDA FIXA	23.215.097 /0001-55	7.954.653,51	0	851.112,63	0	8.805.766,09

INSTITUTO DE PREVIDÊNCIA DO MUNICÍPIO DE EUSÉBIO

CAIXA BRASIL TÍTULOS PÚBLICOS FI RENDA FIXA LP	05.164.356 /0001-84	16.790.032,81	0	2.086.250,60	0	18.876.283,43
CAIXA INSTITUCIONAL FI AÇÕES BDR NÍVEL I	17.502.937 /0001-68	602.621,20	0	-171.981,00	0	430.640,19
SAFRA EXECUTIVE INSTITUCIONAL L FIC RENDA FIXA	32.999.490 /0001-78	3.022.768,04	141,31	369.484,61	0	3.392.393,95
JT PREV DESENVOLVIM ENTO HABITACIONAL FII	23.876.086 /0001-16	2.926.805,90	0	-589.302,79	0	2.337.503,11
BB ALOCAÇÃO ATIVA FIC RENDA FIXA PREVIDENCIÁR IO	25.078.994 /0001-90	6.770.234,98	0	366.019,94	7.136.254,93	0
CAIXA BRASIL IRF-M TÍTULOS PÚBLICOS FI RENDA FIXA LP	14.508.605 /0001-00	3.034.078,47	0	32.076,47	3.066.154,93	0
BRADESCO IRF- M 1 TÍTULOS PÚBLICOS FI RENDA FIXA	11.484.558 /0001-06	325.633,96	0	17.840,86	343.474,83	0
CAIXA BRASIL IRF-M 1 TÍTULOS PÚBLICOS FI RENDA FIXA	10.740.670 /0001-06	1.188.020,25	0	18.160,03	1.206.180,28	0
BNB PLUS FIC RENDA FIXA LP	06.124.241 /0001-29	1.464.818,37	0	178.982,29	0	1.643.800,66
Total		174.409.418,73	92.655.507,24	16.841.780,95	82.392.507,69	201.514.199,19

Meta Atuarial de 2022 (IPCA + 4,93): 11,00%

Resultado da Carteira do IPME: 9,43%

VII - Atividades dos Órgãos Colegiados

CONSELHO ADMINISTRATIVO ANO 2022 - (05 membros)

O Conselho Administrativo, integrante da estrutura administrativa do IPME, é o órgão de deliberação e orientação superior, ao qual incumbe aprovar a política e diretrizes de investimentos a serem observadas. Compete, privativamente, ao Conselho de Administração, manter, na tomada de decisões, o direcionamento estratégico dos atos praticados, de acordo com os principais interesses dos segurados contribuintes do IPME, protegendo seu patrimônio e maximizando o retorno sobre seus investimentos.

É atribuição do Conselho Administrativo promover debates sobre os objetivos do IPME, para estimular a prática da tomada de decisões em grupo. Além disso, o órgão deve estabelecer diretrizes para um planejamento estratégico e validá-lo junto aos diretores do Instituto de Previdência.

ATAS DE REUNIÃO - ANO 2022

Reunião	Data	Pautas	Decisões
2ª Reunião Extraordinária	27/07/2022	Deliberação sobre concessão de pagamento antecipado da 2ª (segunda) parcela de Gratificação Natalina Previdenciária (13º benefício) à aposentada Maria do Carmo Bezerra dos Santos, matrícula IPME nº379.	Aprovação, por unanimidade, do pedido da Requerente Maria do Carmo Bezerra de Sousa.
3ª Reunião Extraordinária	21/09/2022	Deliberação sobre a concessão ao requerimento Protocolo 120937/2022 Maria Áurea Leite Barbosa	Aprovação, por unanimidade, do pedido da Requerente Maria Áurea Leite Barbosa.
4ª Reunião Extraordinária	20/12/2022	Política de Investimentos - PI para o ano de 2023; Relatório de enquadramento; Formulário de Análise e Votação.	Aprovação, por unanimidade, da Política de Investimentos do ano de 2023 do Instituto de Previdência do Município de Eusébio.

COMPOSIÇÃO DO CONSELHO DELIBERATIVO DO IPME NO ANO DE 2022:

- Francleide Tavares da Silva – Presidente - (Representante do Poder Executivo)
- Ana Lúcia Felipe Alves – Membro – (Representante dos Servidores Ativos)
- Fares Andrade Said Filho – Membro – (Representante do Poder Legislativo)
- Maria Ivânia Gama – Membro – (Representante dos Servidores Inativos)
- Maria Aurenir de Souza – Membro (Representante do Poder Executivo)

CONSELHO FISCAL ANO 2022 - (03 membros)

O Conselho Fiscal do IPME é o órgão fiscalizador da gestão administrativa, para proteção dos interesses dos servidores contribuintes do Instituto. Compete ao Conselho, de forma individual ou coletiva, denunciar erros, fraudes ou crimes que descobrirem, sugerindo providências úteis à resolução das irregularidades da gestão. Fiscalizar o cumprimento da legislação e normas em vigor. Remeter, ao Conselho de Administração, parecer sobre as contas anuais do IPME, bem como dos balancetes dentre outras competências instituídas pela Lei nº 457 de 2001.

COMPOSIÇÃO DO CONSELHO FISCAL DO IPME NO ANO DE 2022:

- Samara Mota Alves Lopes – Presidente (Representante do Poder Executivo)
- Jealison Bernardo Matos – Membro (Representante do Poder Legislativo)
- Maria do Carmo B. dos Santos – Membro (Representante dos Servidores Inativos)

COMITÊ DE INVESTIMENTOS ANO 2022 – (03 membros)

O Comitê de Investimentos é o órgão responsável pelos atos de gestão de investimentos e tem como finalidade precípua a proteção e multiplicação do patrimônio acumulado do fundo previdenciário (reservas garantidoras) no interesse público representado pelos contribuintes, dependentes, segurados e pensionistas do IPME, bem como da gestão fiscal do Município.

Seus atos incluem buscar, avaliar e determinar as melhores alternativas nas opções de investimentos e aplicações, permitidas pela regulação federal, de modo a atingir as metas instituídas na Política de Investimentos, zelando primordialmente pela proteção do patrimônio do IPME nos limites dos riscos admitidos na forma da Regulamentação Normativa pertinente e da Política de Investimentos.

Em cumprimento à regulamentação, houve 12 reuniões ordinárias do COMINVEST em 2022. A principal finalidade das reuniões é a análise do desempenho mensal da Carteira de Investimentos do IPME. Além disso, há a análise do cenário

macroeconômico. Todas as reuniões possuem documentos de suporte os quais, em regra, são relatórios gerados pela Consultoria de Investimentos.

Ainda, em 2022, o COMINVEST se reuniu de forma extraordinária em 3 ocasiões.

Em compromisso com o Princípio da Transparência, todas as atas das reuniões foram publicadas no site do IPME, podendo ser consultadas no endereço eletrônico: <https://www.ipmeusebio.com.br/comite-de-investimentos-atas>.

ATAS DE REUNIÃO – ANO 2022

Reunião	Data	Pautas	Decisões
1ª Reunião Extraordinária	03/01/2022	Renovação de Credenciamento de Instituições Financeiras; Renovação de Credenciamento dos Fundos de Investimentos.	Todas as instituições e fundos destacados na reunião tiveram seus credenciamentos renovados por mais 12 meses. A nova vigência será de 04/01/2022 a 03/01/2023. Os Termos de Credenciamentos, conforme modelo fornecido pela Secretaria de Previdência, adaptado à nova resolução do Conselho Monetário citada no registro nº 1 acima, serão impressos e assinados pelos membros do COMINVEST e pelo Presidente do IPME, em seguida devidamente arquivados.
1ª Reunião Ordinária	27/01/2022	Desempenho da Carteira do IPME em dezembro de 2021; Conjuntura Econômica e Financeira em dezembro de 2021; Desempenho Geral da Carteira do IPME no ano de 2021.	N/A
2ª Reunião Ordinária	24/02/2022	Desempenho da Carteira do IPME em janeiro de 2022; Conjuntura Econômica e Financeira em janeiro de 2022.	N/A
3ª Reunião Ordinária	28/03/2022	Desempenho da Carteira do IPME em fevereiro de 2022; Conjuntura Econômica e Financeira em fevereiro de 2022.	N/A
4ª Reunião Ordinária	28/04/2022	Desempenho da Carteira do IPME em março de 2022; Conjuntura Econômica e Financeira em março de 2022; Realocação de recurso conforme recomendação da assessoria de investimentos; Instituição Financeira (Santander) interessada em ser credenciada.	Realocação de recursos conforme recomendação da página 13 do relatório de conjuntura econômica e financeira (Resgate Total do Fundo CAIXA BRASIL IRF-M TÍTULOS PÚBLICOS e alocar no fundo CAIXA BRASIL FI RENDA FIXA REFERENCIADO DI LP); Credenciamento do Administrador: Banco Santander (Brasil) S. A. – CNPJ nº 90.400.888/0001-42 (análise realizada, Termo de Credenciamento ainda será

INSTITUTO DE PREVIDÊNCIA DO MUNICÍPIO DE EUSÉBIO

			providenciado); Credenciamento do Gestor: SANTANDER BRASIL GESTÃO DE RECURSOS LTDA – CNPJ nº 10.231.177/0001-52 (análise realizada, Termo de Credenciamento ainda será providenciado).
5ª Reunião Ordinária	30/05/2022	Desempenho da Carteira do IPME em abril de 2022; Conjuntura Econômica e Financeira em abril de 2022; Realocação de recurso conforme recomendação da assessoria de investimentos; DAIR de janeiro a abril de 2022.	Realocação de recursos conforme recomendação da página 13 do relatório de conjuntura econômica e financeira (Resgate de R\$ 3,0 milhões do Fundo BB FLUXO FIC RENDA FIXA PREVIDENCIÁRIO, aplicando no Fundo BB IDKA 2 TÍTULOS PÚBLICOS FIR RENDA FIXA).
6ª Reunião Ordinária	29/06/2022	Desempenho da Carteira do IPME em maio de 2022; Conjuntura Econômica e Financeira em maio de 2022; Visita à XP Investimentos (Oferta de Títulos Públicos); Visita da Magna investimentos, solicitação de análise de fundos de investimentos; Realocação de recurso alocado no Bradesco, conforme consulta à Assessoria de Investimentos.	Resgate total do Fundo BRADESCO IRF-M 1 TÍTULOS PÚBLICOS FI RENDA FIXA (CNPJ nº 11.484.558/0001-06), com aplicação no Fundo CAIXA BRASIL FI RENDA FIXA REFERENCIADO DI PREVIDENCIÁRIO LP (CNPJ nº 13.077.418/0001-49), conforme recomendação disposta no Documento de Suporte nº 9, com prazo até 08/07/2022.
7ª Reunião Ordinária	28/07/2022	Desempenho da Carteira do IPME em junho de 2022; Conjuntura Econômica e Financeira em junho de 2022; Análise de fundos de investimentos.	N/A.
2ª Reunião Extraordinária	16/08/2022	Credenciamento de Fundos de Investimento e Distribuidor; Aplicação em novos Fundos de Investimentos.	Preenchimento dos Anexos ao Credenciamento – Análise de Fundo de Investimento dos Fundos: BB TÍTULOS PÚBLICOS IPCA FI RENDA FIXA PREVIDENCIÁRIO – CNPJ 15.486.093/0001-83; BB TÍTULOS PÚBLICOS XXI FI RENDA FIXA PREVIDENCIÁRIO – CNPJ nº 44.345.590/0001-60 e BB TÍTULOS PÚBLICOS VÉRTICE 2027 FI RENDA FIXA PREVIDENCIÁRIO – CNPJ nº 46.134.096/0001-81; Credenciamento do Banco do Brasil S. A. – CNPJ nº 00.000.000/0001-91 como distribuidor; Resgates e Aplicações, conforme disposto no Doc. De Suporte nº 7.
8ª Reunião Ordinária	05/09/2022	Desempenho da Carteira do IPME em julho de 2022; Conjuntura Econômica e Financeira em julho de 2022.	N/A.
9ª Reunião Ordinária	29/09/2022	Desempenho da Carteira do IPME em agosto de 2022; Conjuntura Econômica e Financeira em agosto de 2022.	N/A.
10ª Reunião Ordinária	25/10/2022	Desempenho da Carteira do IPME em setembro de 2022; Conjuntura Econômica e Financeira em setembro de 2022; Aplicação de recursos	De forma a atender o Princípio do Controle, Subprincípio da Documentação, afirma-se e reitera-se que o Gerente de

		<p>provenientes de Compensação Previdenciária – COMPREV; Resgates para pagamentos de benefícios do Plano Financeiro.</p>	<p>investimentos e Análise de Riscos do IPME está autorizado (já estava interinamente, estando essa autorização agora sendo expressa) a orientar o Setor Financeiro do IPME para aplicar os recursos provenientes de Compensação Previdenciária em Fundo de Investimento indexado ao DI, conforme orientação da Assessoria de Investimentos, sempre que ocorrer novas transferências, até que este comitê tome outra decisão contrária.</p> <p>De forma a atender o Princípio do Controle, Subprincípio da Documentação, afirma-se e reitera-se que o Gerente de investimentos e Análise de Riscos do IPME está autorizado (já estava interinamente, estando essa autorização agora sendo expressa) a orientar o Setor Financeiro do IPME no tocante a resgates a serem realizados em Fundo de Investimentos do Plano Financeiro para pagamento de benefícios previdenciários.</p>
11ª Reunião Ordinária	30/11/2022	Desempenho da Carteira do IPME em outubro de 2022; Conjuntura Econômica e Financeira em outubro de 2022.	N/A.
3ª Reunião Extraordinária	14/12/2022	Aprovação da Política de Investimentos 2023-PI-23 do Instituto de Previdência Municipal do Eusébio – CE.	Aprovação, por unanimidade, da Política de Investimentos do ano de 2023 do Instituto de Previdência Municipal de Eusébio.
12ª Reunião Ordinária	29/12/2022	Desempenho da Carteira do IPME em novembro de 2022; Conjuntura Econômica e Financeira em novembro de 2022.	N/A.

COMPOSIÇÃO DO COMITÊ DE INVESTIMENTO DO IPME NO ANO DE 2022:

- Plínio Bezerra Câmara Campos – Presidente
- Francileide Tavares da Silva – Membro
- Eurides Aguiar de Oliveira – Membro

VIII – Atividades Institucionais

GESTÃO DE PESSOAS

A equipe do IPME no ano de 2022 era composta por:

- Presidente do IPME:
- 15 Cargos Comissionados: Sendo 01 Diretor Previdenciário; 01 Diretora Administrativa; 01 Gerente de Investimentos e Análise de Riscos; 01 Assessor Jurídico; 01 Assessor Jurídico Adjunto; 01 Gerente de Recursos Humanos e Folha de

Pagamento; 01 Gerente de Contabilidade, Orçamento e Finanças; 01 Controlador e Ouvidor Geral; 01 Coordenador de Licitações, Contratos e Convênios; 01 Coordenador de Serviços e Benefícios Previdenciários; 01 Assessor de Apoio Administrativo à Diretoria Executiva; 01 Supervisor de Atendimento e Segurados e seus Dependentes; 01 Secretário de Apoio à Diretoria Executiva; 01 Chefe do Setor de Material, Patrimônio e Arquivo; 01 Setor de Manutenção, Transporte e Logística; -04 Servidores Efetivos: Sendo 01 Diretor Financeiro; 01 Membro da Comissão de Licitação; 01 Supervisor de Cadastro, Protocolo e Prova de Vida e 01 Chefe do Setor de Limpeza e Conservação.

CAPACITAÇÕES, SEMINÁRIOS E CONGRESSOS

A gestão do IPME participou no ano de 2022 de capacitações e congressos com o interesse de aprimorar os conhecimentos dos seus servidores, visando a melhoria da gestão das tarefas.

Curso de Gestão e Controle das Aquisições Públicas

Nos dias 23 e 24 de fevereiro de 2022, os servidores do IPME participaram de um curso de Gestão e Controle das Aquisições Públicas, realizado na sede do IPME. O curso foi ministrado pelo Sr. Francisco José Nunes Carrilho, Administrador, Consultor e Palestrante em Gestão Pública e Controladoria, Auditor de Controle Interno, Controlador Geral e Presidente da Associação Cearense de Controladores Municipais. E teve realização da Ceará Regional Publicidade, Capacitação e Eventos. Tivemos como participantes todos os servidores do Instituto de Previdência do Município de Eusébio.



55º Congresso Nacional da ABIPEM e 4º Congresso Estadual da ACEPREM

Durante os dias 08, 09 e 10 de junho de 2022, aconteceu no Centro de Eventos do Ceará, na cidade de Fortaleza/CE, o 55º Congresso Nacional da Associação Brasileira de Instituições de Previdência Estaduais e Municipais -ABIPEM. Representando Instituto de Previdência do Município de Eusébio, estiveram presentes nos três dias de evento, Hosana Abreu da Silva, Elizângela Florêncio Pinto, Francileide Tavares da Silva, Evilene de Abreu Menezes Monteiro, Plínio Bezerra Câmara Campos, Samara Mota Alves Lopes, Diego Monteiro Matos, Filipe Pinheiro Ikeda, Lucas Teodoro Da Silva Dias Privado, João d'Alva

Sales Andrade, Eurides Aguiar de Oliveira, Rafael de Oliveira Nóbrega e Patrycya Danyele Matos de Souza.



Curso de Licitação e Contratos com enfoque na Nova Lei de nº 14.133/2021

Nos dias 18 de e 24 de fevereiro de 2022, os servidores do IPME participaram de um Treinamento, Formação e Atualização em Licitações e Contratos com enfoque na Nova Lei de nº 14.133/2021 e na execução prática dos procedimentos de natureza licitatória, realizado na sede do IPME. O curso foi ministrado pelo Sr. Welber Muller G. Oliveira. Tivemos como participantes todos os servidores do Instituto de Previdência do Município de Eusébio.



MAPEAMENTO DAS LICITAÇÕES, CONTRATOS E CONVÊNIOS – ANO BASE 2022

PROCESSO DISPENSA DE LICITAÇÃO - LEI 8.666/93 - Art. 24					
CONTRATADA	Nº DO CONTRATO	Nº DO PROCESSO	OBJETO	VALOR GLOBAL	VIGÊNCIA
WELBER MULLER G. OLIVEIRA	09-19/2022	2022.08.13.001i	Necessidade de Contratação de Treinamento, Formação e Atualização em Licitações e Contratos com enfoque na Nova Lei de nº14.133/2021 e na execução prática dos procedimentos de natureza licitatória.	R\$ 12.285,00	20/09/2022 à 20/11/2022

INSTITUTO DE PREVIDÊNCIA DO MUNICÍPIO DE EUSÉBIO

MARIA JOSÉ CASTELO BRANCO DANIEL - ME	04/01/2022	2022.03.17.001i	Prestação de serviços técnicos junto ao setor de Recursos Humanos do IPME, para realizar atividades de Consultoria na área contábil voltada a elaboração de guia GPS e informação a previdência social, elaboração e transmissão de SEFIP (sistema empresa de recolhimento do FGTS e informações à previdência social), RAIS (relação anual de informações sociais), DCTF (declaração de débitos e créditos tributários federais) e DIRF (declaração de imposto de renda retido na fonte), de interesse do Instituto de Previdência Municipal de Eusébio - IPME.	R\$ 14.850,00	01/04/2022 à 31/12/2022
JAB COMERCIO E DISTRIBUIÇÃO DE ELETRO E ELETRÔNICO LTDA	04/12/2022	2022.04.04.001i	Aquisição de equipamentos de informática para suprir as necessidades do Instituto de Previdência Municipal de Eusébio-CE.	R\$ 16.446,00	20/04/2022 à 31/12/2022
INFOLINK TELECOM LTDA	04-19/2022	2022.04.13.001i	Contratação de Link de Internet dedicada, com largura de banda garantida de 100 Mbps, Full-duplex, simétricos, com tráfego sem limite de quantidade e nem restrição de dados trafegados, porta lógica ou serviço; incluindo instalação, configuração, suporte, assistência técnica, manutenção corretiva e preventiva de interesse do Instituto de Previdência Municipal de Eusébio - IPME.	R\$ 8.800,00	20/04/2022 à 31/12/2022

PROCESSO LICITATÓRIO - TOMADA DE PREÇOS - LEI 8.666/93 - Art. 22, II					
CONTRATADA	Nº DO CONTRATO	Nº DO PROCESSO	OBJETO	VALOR GLOBAL	VIGÊNCIA
GAC MOTA - EPP	03- 24/2022	2022.02.11.001i	Contratação de serviços de locação de sistemas informatizados de folha de pagamento, contabilidade, licitação, patrimônio e almoxarifado de interesse ao Instituto de Previdência Municipal de Eusébio-CE.	RS 32.400,00	24/03/2022 à 24/03/2023

PROCESSO INEXIGIBILIDADE DE LICITAÇÃO - LEI 8.666/93 - Art. 25					
CONTRATADA	Nº DO CONTRATO	Nº DO PROCESSO	OBJETO	VALOR GLOBAL	VIGÊNCIA
EMPRESA DE TECNOLOGIA E INFORMAÇÕES DA PREVIDÊNCIA — DATAPREV S.A.	007838/2022.P	2021.12.17.001i	Contratação compulsória, pela Resolução nº 2 de 2021 do CNRPPS, de serviços da EMPRESA DE TECNOLOGIA E INFORMAÇÕES DA PREVIDÊNCIA— DATAPREV S.A para operacionalização do sistema informatizado de compensação previdenciária - COMPREV, com pagamento por meio de taxa.	R\$ 36.000,00	08/02/2022 à 08/02/2027

PROCESSO LICITATÓRIO - TOMADA DE PREÇOS - LEI 8.666/93 - Art. 22, II					
CONTRATADA	Nº DO CONTRATO	Nº DO PROCESSO	OBJETO	VALOR GLOBAL	VIGÊNCIA
GAC MOTA - EPP	03-24/2022	2022.02.11.001i	Contratação de serviços de locação de sistemas informatizados de folha de pagamento, contabilidade, licitação, patrimônio e almoxarifado de interesse ao Instituto de Previdência Municipal de Eusébio-CE.	RS 32.400,00	24/03/2022 à 24/03/2023

ADITIVO CONTRATUAL - LEI 8.666/93 - Art. 54					
CONTRATADA	Nº DO CONTRATO E ADITIVO	Nº DO PROCESSO	OBJETO	VALOR GLOBAL	VIGÊNCIA
ANDRAMAR EMPREENDIMENTOS IMOBILIÁRIOS EIRELI	20200305001i (2ª Alteração)	2020.02.27.001i	Locação do imóvel situado na avenida Cícero Sá, nº 498, centro - Eusébio/Ceará com um imóvel de 364,03 m ² (trezentos e sessenta e quatro metros e três centímetros quadrados), com uma casa de alvenaria de 280,00m ² (duzentos e oitenta metros quadrados), para o funcionamento do IPME.	R\$ 65.736,00	05/03/2022 à 04/03/2023

MAXDATA INFORMÁTICA PROCESSAMENTO DE DADOS LTDA EPP	2002.01/2018 (4ª Alteração)	2018.01.10.001i	Contratação para a prestação de serviços de assessoria e consultoria em contabilidade pública junto o Instituto de Previdência dos Servidores Municipais de Eusébio.	R\$ 50.600,00	22/02/2022 à 31/12/2022
ELV EMPRESA LOCADORA DE VEÍCULOS EIRELI EPP	2401.01/2019 (4ª Alteração)	2019.07.22.001i	Contratação de empresa para prestação de serviço de locação de veículos automotivos, sem motorista, para atender às necessidades do Instituto de Previdência dos Servidores Municipais de Eusébio – IPME.	R\$ 40.068,48	23/09/2022 à 23/09/2023

CUMPRIMENTO DE DECISÕES JUDICIAIS E CONFORMIDADE- ANO BASE 2022

Conforme dados repassados pela Assessoria Jurídica do IPME, no ano de 2022, somente houve movimentação referente ao processo Nº 0050679-96.2021.8.06.0075, onde o IPME foi intimado a comparecer à audiência de conciliação no dia 01 de novembro de 2022, realizada na modalidade de videoconferência. Não houve conciliação na audiência. Dito isto, abriu-se prazo para apresentação de Contestação que fora juntada ao processo na data de 13/12/2022 e até o presente momento consta concluso para despacho.

IX – Canais de Atendimento

O atendimento do IPME pode ser realizado de forma presencial, como também pelo WhatsApp do IPME, por meio do e-mail institucional ou através do link da Ouvidoria disponível no site.

O quantitativo de atendimentos realizados pelo IPME no ano de 2022 está disposto conforme planilha abaixo:

TIPO REQUERIMENTO	jan	fev	mar	abr	mai	jun	jul	ago	set	out	nov	dez	Total
SIMULAÇÃO DE APOSENTADORIA	1	8	9	5	6	3	7	4	1	2	7	2	55
APOSENTADORIA	1	0	2	1	6	3	0	1	1	0	2	2	19
APOSENTADORIA POR INVALIDEZ	0	0	1	1	1	0	0	1	0	0	0	0	4
CARTA DE AFASTAMENTO	0	0	2	1	3	4	0	1	1	0	0	1	13
PENSÃO POR MORTE	1	0	0	0	0	1	0	0	0	3	1	1	7

EMISSÃO DE CTC PARA AVERBAÇÃO	1	1	1	1	4	1	0	0	3	1	1	1	15
INCORPORAR OU CESSAR DESCONTOS DE VANTAGENS	2	14	12	9	2	1	4	1	2	15	4	5	71
EMISSÃO DE CARTA-MARGEM	16	12	13	19	14	8	16	18	7	12	13	17	165
COPIA DE PROCESSO	0	2	1	1	0	0	0	0	2	0	0	0	6
ENVIO DE DEMONSTRATIVO IRRF	0	0	61	20	0	0	0	0	0	3	0	0	84
ENVIO DE CONTRACHEQUE POR WHATSAPP	18	55	32	22	48	35	50	37	29	34	25	33	418
DECLARAÇÕES DIVERSAS	2	6	8	1	2	2	7	4	4	2	7	2	47
TOTAL	42	98	142	81	86	58	84	67	50	72	60	64	904

X- Considerações Finais

Em vista das informações apresentadas nesse relatório de governança referente ao exercício de 2022, ressaltamos os pontos-chaves relacionados às práticas de governança implementadas pelo Instituto de Previdência do Município do Eusébio:

Fortalecimento da estrutura de governança: Durante o período em análise, o Instituto avançou significativamente na consolidação de sua estrutura de governança corporativa. A implementação de mecanismos eficazes, como o Conselho de Administração, a adoção de políticas claras e transparentes, contribuíram para um ambiente de tomada de decisões mais alinhado com as melhores práticas.

Transparência e prestação de contas: O Instituto de Previdência do Município do Eusébio demonstrou um compromisso contínuo com a transparência e a prestação de contas. Foram divulgadas informações financeiras, relatórios de investimentos e políticas relevantes de forma clara e acessível. Esse comprometimento fortalece a confiança dos participantes e da comunidade em geral.

Gestão de riscos e controle atuarial: O Instituto de Previdência do Município do Eusébio mostrou uma abordagem proativa em relação à gestão de riscos e controles atuariais. Foram implementados mecanismos para identificar, avaliar e diminuir os riscos, visando proteger os interesses dos participantes e garantir a integridade dos ativos do Instituto. Além disso, a adoção de políticas e

procedimentos para promover a melhoria do resultado atuarial e minimizar possíveis vulnerabilidades.

Observamos que o Instituto de Previdência do Município do Eusébio obteve avanços significativos em sua gestão durante o exercício de 2022. A implementação de estruturas sólidas, o fortalecimento da transparência, a gestão de riscos eficiente e o compromisso com a melhoria contínua são elementos essenciais para o sucesso do Instituto. A contínua adesão às melhores práticas de governança fortalece a confiança dos participantes e contribui para o crescimento a longo prazo do Instituto de Previdência.

Eusébio, 19 de julho de 2023.

Natália Gonçalves Fontenele de Matos Araújo
PRESIDENTE DO INSTITUTO DE PREVIDÊNCIA DO MUNICÍPIO DE EUSÉBIO

Diego Monteiro Barros
PRESIDENTE DO IPME NO EXERCÍCIO DE 2022/COLABORADOR