

RELATÓRIO DE GOVERNANÇA CORPORATIVA EXERCÍCIO 2023

SUMÁRIO

I	INTRODUÇÃO.....	03
II	HISTÓRICO.....	03
III	ESTRUTURA DO IPME.....	04
IV	DADOS DOS SEGURADOS, RECEITAS E DESPESAS.....	06
V	EVOLUÇÃO DA SITUAÇÃO ATUARIAL.....	12
VI	GESTÃO DE INVESTIMENTOS.....	29
VII	ATIVIDADES DOS ÓRGÃOS COLEGIADOS.....	35
VIII	ATIVIDADES INSTITUCIONAIS.....	47
IX	CANAIS DE ATENDIMENTO.....	59
X	CONSIDERAÇÕES FINAIS.....	60

I - Introdução

Este relatório vem apresentar as principais atividades e resultados no exercício do ano de 2023 relacionados à governança corporativa do Instituto de Previdência do Município do Eusébio - IPME, com o objetivo de prestar contas aos segurados e a sociedade em geral. A governança corporativa é um conjunto de práticas e processos adotados pela organização para garantir transparência, ética, responsabilidade e eficiência na gestão dos recursos e na tomada de decisões. O IPME tem um compromisso constante com a implantação de boas práticas de gestão e busca continuamente aprimorar seus processos e resultados, visando sempre a satisfação e segurança previdenciária dos seus segurados e beneficiários. Neste relatório serão apresentados os principais indicadores de desempenho, os avanços e desafios enfrentados pelo IPME no ano de 2023, bem como as ações realizadas para o fortalecimento da governança corporativa.

II - Histórico

O Instituto de Previdência do Município do Eusébio - IPME foi criado através da Lei nº 457 de 21 de novembro de 2001. É uma Autarquia com personalidade jurídica de direito público, que tem o objetivo de gerir o Regime Próprio de Previdência Social dos servidores públicos municipais de Eusébio, no estado do Ceará.

Ao longo dos anos, o IPME tem trabalhado para garantir a segurança financeira e a qualidade de vida dos seus segurados. Entre as suas principais atividades, destacam-se a concessão de aposentadorias e pensões, a gestão dos recursos financeiros e a promoção de ações de educação financeira e previdenciária.

Em resumo, o Instituto de Previdência do Município do Eusébio tem um histórico de comprometimento com a segurança financeira e o bem-estar dos seus segurados, com reconhecimento pelos órgãos fiscalizadores e investimento na capacitação de seus servidores para oferecer um atendimento cada vez mais eficiente e eficaz.

Missão

Prestar serviços previdenciários aos segurados, aposentados e pensionistas do município do Eusébio com qualidade, transparência e excelência, assegurando que eles tenham segurança e qualidade de vida no futuro.

Visão

Ser referência nacional na prestação de serviços previdenciários;

Valores

Ética, Responsabilidade, Transparência, Excelência, Profissionalismo.

III – Estrutura do IPME

Conforme previsto na Lei Complementar Municipal nº 089, de 28 de agosto de 2023, a estrutura dos cargos do IPME é composta por:

Equipe do IPME

Diretor-Presidente do IPME

Plínio Bezerra Câmara Campos

Diretor de Previdência Social

Diego Monteiro Matos

Diretora Administrativo-Financeira

Hosana Abreu da Silva

Assessor Jurídico

Rafael de Oliveira Nóbrega

Assessor Técnico Especializado

Evilene de Abreu Menezes Monteiro

Filipe Pinheiro Ikeda

Talita Cordeiro Aguiar

Assessor de Apoio Administrativo

Emanuelle Barroso Barros

Liliana Maria Mesquita Ferreira

Lucas Teodoro da Silva Dias Privado

Pryscyla Dayanne Matos de Castro

Supervisor de Serviços Previdenciários

Elizângela Florêncio Pinto

Gabriela de Lima Vale

Francileide Tavares da Silva

Mikaely da Silva Vieira

Supervisor Administrativo Operacional

Diego de Lemos Barbosa

Eliete de Sousa Abreu

Felipe Ferreira de Sousa

Rosemeire de Andrade Castro

Conselho Administrativo

Conforme designado pela Portaria nº 808, de 01 de março de 2023, alterada pela Portaria nº 104, de 30 de janeiro de 2024, a estrutura do Conselho Administrativo do IPME é composta por:

Presidente

Vânia P. Gouveia de Vasconcelos

Membros

Felipe de Castro Muniz

Francileide Tavares da Silva

Rosilana Aparecida da Silva Lara

Francisco Sá Neto

Conselho Fiscal

Conforme designado pela Portaria Municipal nº 809, de 01 de março de 2023, alterada pela Portaria nº 640, de 10 de abril de 2024, a estrutura do Conselho Fiscal do IPME é composta por:

Presidente

Jealison Bernardo Matos

Membros

Marlinda Jataí Gadelha de Lima

João Paulo da Silva Barbosa

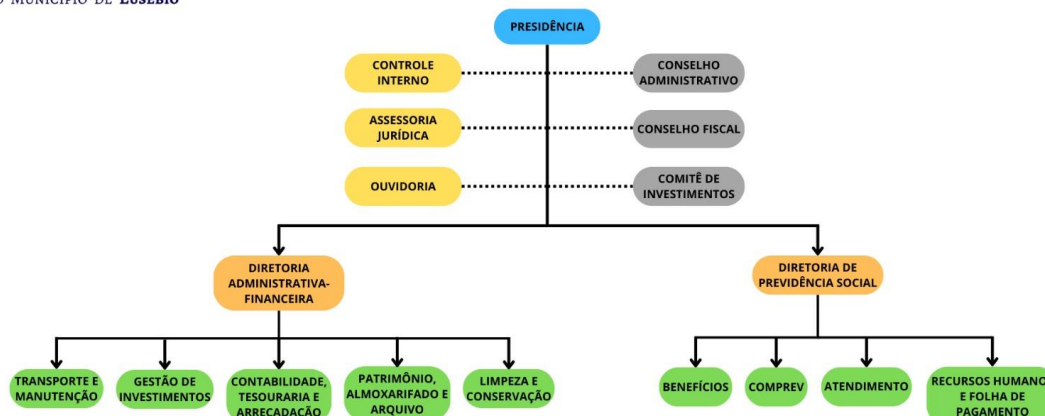

IV – Dados dos Segurados, Receitas e Despesas

QUANTITATIVO DE SERVIDORES ATIVOS, APOSENTADOS E PENSIONISTAS

DADOS GERAIS PLANO PREVIDENCIÁRIO Até 31/12/2023									
	Quantidade			Folha Mensal			Idade Média		
	Sexo Feminino	Sexo Masculino	Total	Sexo Feminino	Sexo Masculino	Total	Sexo Feminino	Sexo Masculino	Média Geral
Servidores Ativos	528	471	999	R\$ 41.787.856,96	R\$ 2.844.532,99	R\$ 44.632.389,95	54,14	54,85	54,49
TOTAL ATIVOS	528	471	999	R\$ 41.787.856,96	R\$ 2.844.532,99	R\$ 44.632.389,95	54,14	54,85	54,49

Aposentados por Incapacidade Permanente	9	1	10	R\$ 34.133,57	R\$ 1.320,00	R\$ 35.453,57	57,92	75	66,46
Aposentados Por Tempo de Contribuição	11	6	17	R\$ 51.892,21	R\$ 15.210,00	R\$ 67.102,21	68,55	73,66	71,10
TOTAL DE APOSENTADOS	20	7	27	R\$ 86.025,78	R\$ 16.530,00	R\$ 102.555,78	63,23	74,33	68,78
Pensionistas	27	8	35	R\$ 59.372,46	R\$ 9.262,48	R\$ 68.634,94	48,25	47,62	47,93
TOTAL BENEFICIÁRIOS	47	15	62	R\$ 145.398,24	R\$ 25.792,48	R\$ 171.190,72			
TOTAL GERAL	575	486	1.061						

Fonte: Demonstrativo de Resultados da Avaliação Atuarial – DRAA de 2024 com data focal de 31 de dezembro de 2023. Disponível no CADPREV:
<https://cadprev.previdencia.gov.br/Cadprev/pages/modulos/draa/consultarDemonstrativos.xhtml>

DADOS GERAIS									
PLANO FINANCEIRO									
Até 31/12/2023									
	Quantidade			Folha Mensal			Idade Média		
	Sexo Feminino	Sexo Masculino	Total	Sexo Feminino	Sexo Masculino	Total	Sexo Feminino	Sexo Masculino	Média Geral
Servidores Ativos	200	100	300	R\$ 1.139.486,48	R\$ 442.696,17	R\$ 1.582.182,65	56,13	57,78	56,95
TOTAL ATIVOS	200	100	300	R\$ 1.139.486,48	R\$ 442.696,17	R\$ 1.582.182,65	56,13	57,78	56,95

Aposentados por Incapacidade Permanente	22	5	27	R\$ 49.017,00	R\$ 12.342,45	R\$ 61.359,45	64,46	74,60	69,53
Aposentados por Tempo de Contribuição	145	32	169	R\$ 728.427,30	R\$ 62.317,76	R\$ 790.745,06	64,78	75,80	70,29
TOTAL DE APOSENTADOS	168	37	205	R\$ 777.444,30	R\$ 74.660,21	R\$ 963.184,51	64,62	75,20	69,91
Pensionistas	20	10	30	R\$ 43.869,20	R\$ 22.330,90	R\$ 66.200,10	61,80	67,10	64,45
TOTAL DE BENEFICIÁRIOS	188	84	431	R\$ 821.313,50	R\$ 96.991,02	R\$ 1.073.253,81			
TOTAL GERAL	388	184	572						

Fonte: Demonstrativo de Resultados da Avaliação Atuarial – DRAA de 2024 com data focal de 31 de dezembro de 2023. Disponível no CADPREV:

<https://cadprev.previdencia.gov.br/Cadprev/pages/modulos/draa/consultarDemonstrativos.xhtml>

DEMONSTRAÇÃO DAS RECEITAS E DESPESAS DO EXERCÍCIO DE 2023

1. RECEITAS

As receitas representam os recursos recebidos na gestão dos RPPS, que serão computados na apuração do resultado. O registro contábil da receita é efetuado sob a segregação de planos de custeio, sendo estes, Plano Capitalizado/Previdenciário, Plano Financeiro e Plano de Custeio Administrativo. As tabelas a seguir detalham os valores da arrecadação do ano de 2023.

Tabela 01: Valores da arrecadação previdenciária e outras receitas do Plano Capitalizado:

RECEITA	CAPITALIZADO - 800
CONTRIBUIÇÕES SOCIAIS	R\$ 8.335.182,33
Contribuição do Servidor Civil Ativo – Principal	R\$ 8.323.131,70
Contribuição do Servidor Civil Inativo – Principal	R\$ 12.050,63
RECEITAS DE VALORES MOBILIÁRIOS	R\$ 26.039.717,24
Remuneração dos Recursos do Regime Próprio de Previdência Social	R\$ 26.039.717,24
INDENIZAÇÕES E RESTITUIÇÕES	R\$ 4.345,61

Outras Restituições – Principal	R\$ 4.345,61
DEMAIS RECEITAS CORRENTES	R\$ 138.146,09
Compensações financeiras entre RGPS e RPPS – Principal	R\$ 138.146,09
RECEITAS INTRAORÇAMENTÁRIAS DE CONTRIBUIÇÕES	R\$ 11.043.776,12
Contribuição Patronal - Servidor Civil Ativo – Principal	R\$ 8.858.536,47
Contribuição Patronal do Servidor Civil - Parcelamento – Principal	R\$ 2.185.239,65

Tabela 02: Valores da arrecadação previdenciária e outras receitas do Plano Financeiro:

RECEITA	FINANCEIRO - 801
CONTRIBUIÇÕES SOCIAIS	R\$ 2.641.159,90
Contribuição do Servidor Civil Ativo – Principal	R\$ 2.579.228,06
Contribuição do Servidor Civil Inativo – Principal	R\$ 61.931,84
RECEITAS DE VALORES MOBILIÁRIOS	R\$ 1.185.065,93
Remuneração dos Recursos do Regime Próprio de Previdência Social	R\$ 1.185.065,93
INDENIZACOES E RESTITUIÇÕES	R\$ 62.727,96
Outras Restituições – Principal	R\$ 62.727,96
DEMAIS RECEITAS CORRENTES	R\$ 1.020.682,09
Compensações financeiras entre RGPS e RPPS - Principal	R\$ 1.020.682,09
RECEITAS INTRAORÇAMENTÁRIAS DE CONTRIBUIÇÕES	R\$ 3.766.765,32
Contribuição Patronal - Servidor Civil Ativo – Principal	R\$ 3.105.242,74
Contribuição Patronal do Servidor Civil - Parcelamento - Principal	R\$ 661.522,58

Tabela 03: Valores da Taxa Administrativa e outras receitas do Plano Administrativo:

RECEITA	ADMINISTRATIVO - 802
TAXA ADMINISTRATIVA	R\$ 2.366.384,93
Taxa Administrativa	R\$ 2.366.384,93
RECEITAS DE VALORES MOBILIARIOS	R\$ 98.248,74

Remuneração de Depósitos Bancários	R\$ 98.248,74
INDENIZAÇÕES E RESTITUIÇÕES	R\$ 3.201,05
Outras Restituições – Principal	R\$ 3.201,05

Tabela 04: Valores da Taxa do Pró-Gestão e outras receitas do Plano Administrativo:

RECEITA	ADMINISTRATIVO - 802
TAXA PRÓ-GESTÃO	R\$ 473.276,99
Taxa Pró-Gestão	R\$ 473.276,99
RECEITAS DE VALORES MOBILIARIOS	R\$ 19.573,07
Remuneração de Depósitos Bancários	R\$ 19.573,07

2. DESPESAS

As despesas representam os recursos gastos na gestão do RPPS, que serão computados na apuração do resultado do exercício. O registro contábil da despesa, a exemplo da receita, também é efetuado sob a segregação de planos de custeio. As tabelas a seguir detalham os valores das despesas do ano de 2023.

Tabela 05: Valores da despesa do Plano Capitalizado:

DESPESAS	CAPITALIZADO - 800
PAGAMENTO DE APOSENTADORIAS E PENSÕES DO RPPS - PLANO CAPITALIZADO	R\$ 2.204.926,29
Aposentadorias e Reformas	R\$ 1.326.318,30
Pensões	R\$ 866.546,73
Indenizações e Restituições	R\$ 12.061,26

Tabela 06: Valores da despesa do Plano Financeiro:

DESPESAS	FINANCEIRO - 801
PAGAMENTO DE APOSENTADORIAS E PENSÕES DO RPPS - PLANO FINANCEIRO	R\$ 12.282.988,05
Aposentadorias e Reformas	R\$ 11.389.489,97
Pensões	R\$ 893.498,08

Tabela 07: Valores da despesa do Plano de Custeio Administrativo:

DESPESAS	ADMINISTRATIVO - 802
FUNCIONAMENTO DA UNIDADE - RPPS	R\$ 446.921,11
Diárias - Pessoal Civil	R\$ 8.800,00
Material de Consumo	R\$ 34.416,50
Passagens e Despesas com Locomoção	R\$ 7.163,46
Serviço de Consultoria	R\$ 0,00
Serviços de Terceiros - PJ	R\$ 245.167,59
Serviços de Tecnologia	R\$ 83.623,70
Auxílio-Alimentação	R\$ 35.266,00
Auxílio-Transporte	R\$ 2.849,80
Indenizações e Restituições	R\$ 1,11
Equipamento e Material Permanente	R\$ 29.552,95
PAGAMENTO PESSOAL ATIVO DO MUNICÍPIO - RPPS	R\$ 1.652.574,64
Vencimentos e Vantagens Fixas - Pessoal Civil	R\$ 1.358.607,78
Obrigações Patronais - INSS	R\$ 227.717,22
Indenizações e Restituições Trabalhistas	R\$ 26.795,08
Obrigações Patronais - GRCP	R\$ 39.454,56

Tabela 08: Valores da despesa do Plano de Custeio do Pró-Gestão:

DESPESAS	ADMINISTRATIVO - 802
FUNCIONAMENTO DA UNIDADE - RPPS	R\$ 74.822,81
Diárias - Pessoal Civil	R\$ 17.440,00
Material de Consumo	R\$ 890,72
Passagens e Despesas com Locomoção	R\$ 23.439,49
Serviço de Consultoria	R\$ 5.880,00
Serviços de Terceiros - PJ	R\$ 27.172,60
PAGAMENTO PESSOAL ATIVO DO MUNICÍPIO - RPPS	R\$ 10.800,00
Indenizações e Restituições Trabalhistas	R\$ 10.800,00

3. RESULTADO

As tabelas a seguir demonstram o resultado do ano de 2023 segregado por plano.

Tabela 09: Resultado do ano de 2023 do Plano Capitalizado:

RESULTADO	CAPITALIZADO - 800
TOTAL RECEITAS	R\$ 45.561.167,79

TOTAL DESPESAS	R\$ 2.204.926,29
SUPERAVIT	R\$ 43.356.241,50

O resultado do ano de 2023 do Plano Capitalizado foi superavitário, isso significa dizer que resultado derivado da execução orçamental aferiu mais ganhos do que gastos.

Tabela 10: Resultado do ano de 2023 do Plano Financeiro:

TOTAIS	FINANCEIRO - 801
TOTAL RECEITAS	R\$ 8.676.401,20
TOTAL DESPESAS	R\$ 12.282.988,05
DEFICIT	-R\$ 3.606.586,85

O resultado do ano de 2023 do Plano Financeiro foi deficitário, isso significa dizer que as despesas foram maiores do que as receitas.

Tabela 11: Resultado do ano de 2023 do Plano de Custeio Administrativo

TOTAIS	ADMINISTRATIVO - 802
TOTAL RECEITAS	R\$ 2.467.834,69
TOTAL DESPESAS	R\$ 2.099.495,75
SUPERAVIT	R\$ 368.338,94

O resultado do ano de 2023 do Plano de Custeio Administrativo foi superavitário, isso significa dizer que resultado derivado da execução orçamentária aferiu mais ganhos do que gastos.

Tabela 12: Resultado do ano de 2023 do Plano de Custeio Pró-Gestão

TOTAIS	ADMINISTRATIVO - 802
TOTAL RECEITAS	R\$ 492.850,06
TOTAL DESPESAS	R\$ 85.622,81
SUPERAVIT	R\$ 407.227,25

O resultado do ano de 2023 do Plano de Custeio do Pró-Gestão foi superavitário, isso significa dizer que resultado derivado da execução orçamentária aferiu mais ganhos do que gastos.

V - Evolução da Situação Atuarial

Plano de Custeio

O Plano de Custeio do IPME foi elaborado pela ARIMA Consultoria Atuarial, Financeira e Mercadológica LTDA, empresa atuarial contratada pelo instituto, fixando o valor e o período das contribuições necessárias ao financiamento dos benefícios, visando o equilíbrio atuarial. O referido plano compõe as alíquotas de contribuição dos segurados e patronal, que se aplicam sobre as folhas de pagamento, conforme a avaliação atuarial encaminhada ao Município, que determina o valor das contribuições necessárias para financiar os fundos previdenciário e financeiro.

Plano Financeiro

Plano de custeio

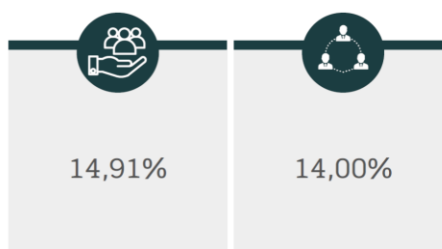

Podemos ver na figura acima, que para o Plano Financeiro, a alíquota de contribuição patronal de responsabilidade do ente federativo é de 14,91%, acrescida da alíquota suplementar de 2%, definida em lei municipal nº 1.894/2021. Para os servidores ativos, a alíquota é 14,00% e para os servidores inativos e pensionistas sobre a parcela remuneratória que vier a exceder o teto de remuneração do RGPS, também é 14,00%.

Plano Capitalizado

Plano de custeio

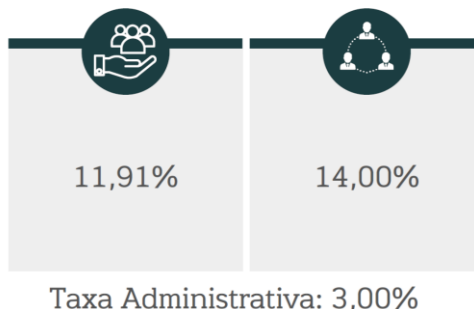

Podemos ver na figura acima, que para o Plano Capitalizado a alíquota de contribuição patronal de responsabilidade do ente federativo é de 14.91%, sendo 3% desse valor destinado a Taxa de Administração do RPPS. Para os servidores ativos, a alíquota é de 14,00% e para os servidores inativos e pensionistas sobre a parcela remuneratória que vier a exceder o teto de remuneração do RGPS, também é 14,00%.

Evolução do resultado relativo ao equilíbrio financeiro e atuarial

O objetivo dessa comparação é verificar a evolução da situação atuarial do plano previdenciário e comparar a compatibilidade dos resultados encontrados em cada uma das variáveis.

1. COMPARATIVO

Plano Previdenciário

1.1 Base de Dados

Inicialmente segue a comparação dos dados cadastrais entre os exercícios:

Remuneração dos Ativos		
2024	2023	2022
Data Base 31/12/2023	Data Base 31/12/2022	Data Base 31/12/2021
R\$ 5.000.428,51	R\$ 5.164.511,41	R\$ 3.762.234,58
Remuneração dos Inativos		
2024	2023	2022

INSTITUTO DE PREVIDÊNCIA DO MUNICÍPIO DE EUSÉBIO

Data Base 31/12/2023	Data Base 31/12/2022	Data Base 31/12/2021
R\$ 109.544,80	R\$ 102.555,74	R\$ 64.651,40
Remuneração dos Pensionistas		
2024	2023	2022
Data Base 31/12/2023	Data Base 31/12/2022	Data Base 31/12/2021
R\$ 63.457,65	R\$ 78.635,00	R\$ 49.344,95

Entretanto esses dados não podem ser comparados nominalmente pois estão posicionados em datas distintas.

Para atualizar o valor nominal da avaliação de 2022, que está posicionada em dezembro de 2021 é necessário multiplicar pelo fator índice de IPCA de 10,41%. Já para os valores nominais da avaliação de 2023, data base dezembro de 2022, é preciso multiplicar pelo fator de 4,62%. Desta forma, temos os seguintes valores posicionados e prontos para comparação:

Remuneração dos Ativos		
2024	2023	2022
Data Base 31/12/2023	Data Base 31/12/2022	Data Base 31/12/2021
R\$ 5.000.428,51	R\$ 5.455.064,84	R\$ 4.423.506,45
Remuneração dos Inativos		
2024	2023	2022
Data Base 31/12/2023	Data Base 31/12/2022	Data Base 31/12/2021
R\$ 109.544,80	R\$ 108.325,49	R\$ 76.014,90
Remuneração dos Pensionistas		
2024	2023	2022
Data Base 31/12/2023	Data Base 31/12/2022	Data Base 31/12/2021
R\$ 63.457,65	R\$ 83.058,97	R\$ 58.018,10

Para melhorar a análise, uma métrica melhor é verificar o salário médio dos ativos e benefício médio dos inativos e pensionistas.

Para isso, precisamos dividir os valores atualizados que já encontramos, pela quantidade de servidores ativos, inativos e pensionistas de cada exercício, que segue abaixo:

Quantidade dos Ativos		
2024	2023	2022
Data Base 31/12/2023	Data Base 31/12/2022	Data Base 31/12/2021
1019	999	923
Quantidade de Inativos		
2024	2023	2022
Data Base 31/12/2023	Data Base 31/12/2022	Data Base 31/12/2021
60	54	24
Quantidade de Pensionistas		
2024	2023	2022
Data Base 31/12/2023	Data Base 31/12/2022	Data Base 31/12/2021
13	11	32

Portanto, os valores médios são:

Média da Remuneração dos Ativos		
2024	2023	2022
Data Base 31/12/2023	Data Base 31/12/2022	Data Base 31/12/2021
R\$ 4.907,19	R\$ 5.460,53	R\$ 4.792,53
Média da Remuneração dos Inativos		
2024	2023	2022
Data Base 31/12/2023	Data Base 31/12/2022	Data Base 31/12/2021
R\$ 1.825,75	R\$ 2.006,03	R\$ 3.167,29
Média da Remuneração dos Pensionistas		
2024	2023	2022

INSTITUTO DE PREVIDÊNCIA DO MUNICÍPIO DE EUSÉBIO

	Data Base 31/12/2023	Data Base 31/12/2022	Data Base 31/12/2021
R\$	4.881,36	R\$ 7.550,82	R\$ 1.813,07

Quanto aos ativos, observamos:

A quantidade de segurados aumentou em 2024 com relação aos anos anteriores, enquanto a remuneração apresentou uma redução entre 2023 e 2024.

Quanto aos aposentados, observamos:

Existe uma inconstância com relação ao valor do benefício, enquanto a quantidade de segurados aposentados apresentou um crescimento ao longo dos exercícios de 2022 a 2024.

Quanto aos pensionistas, observamos:

Existe uma inconstância tanto em relação ao valor do benefício quanto à quantidade de pensionistas ao longo dos anos.

1.2 Do Resultado Atuarial

O principal objetivo da comparação das avaliações atuariais é verificar se a situação está melhorando ou não.

Entende-se como melhora da situação, se o resultado atuarial primário está mais próximo de zero.

Para encontrar o resultado atuarial primário, deve-se inicialmente descontar dos valores das obrigações com os servidores ativos, aposentados e pensionistas, o valor a receber do ente, dos servidores ativos, aposentados e pensionistas além da receita vinda do RGPS e o Patrimônio já constituído.

Após a apuração do resultado atuarial primário, soma-se a este o valor referente ao custo suplementar aprovado em lei. Caso a soma dê um valor positivo, temos um resultado atuarial superavitário, caso contrário, deficitário.

Abaixo segue o quadro fruto diretamente das respectivas avaliações atuariais: 2024 (data base 31/12/2023), 2023 (data base 31/12/2022) e 2022 (data base 31/12/2021):

Variável	DRAA 2022 (Data Base 31/12/2021)	DRAA 2023 (Data Base 31/12/2022)	DRAA 2024 (Data Base 31/12/2023)
VPA Salários	R\$ 494.769.974,05	R\$ 644.036.489,89	R\$ 602.726.451,70
(+) Patrimônio Líquido	R\$ 160.898.711,17	R\$ 189.674.140,92	R\$ 227.848.792,91
(+) Contr. Patronal	R\$ 63.795.095,85	R\$ 76.704.745,95	R\$ 71.784.720,40

INSTITUTO DE PREVIDÊNCIA DO MUNICÍPIO DE EUSÉBIO

(+) Contr. Segurado	R\$	59.901.498,45	R\$	90.165.108,58	R\$	84.381.703,24
(+) Contr. Após/Pens.	R\$	1.304.112,02	R\$	3.726.818,85	R\$	2.925.533,79
(+) Concedido	R\$	54.713,16	R\$	331.893,37	R\$	109.381,47
(+) A Conceder	R\$	1.249.398,86	R\$	3.394.925,48	R\$	2.816.152,32
(+) Comprev	R\$	22.729.704,85	R\$	25.085.106,40	R\$	20.326.341,58
(+) Concedido	R\$	312.905,39	R\$	618.731,51	R\$	557.587,59
(+) A Conceder	R\$	22.416.799,46	R\$	24.466.374,89	R\$	19.768.753,99
(+) Parcelamentos	R\$	8.977.047,53	R\$	8.222.468,45	R\$	3.790.466,31
(=) TOTAL DA RECEITA ATUARIAL (I)	R\$	317.606.169,87	R\$	393.578.389,15	R\$	411.057.558,23
(-) Benefícios Concedidos	-R\$	18.105.882,35	-R\$	29.356.611,47	-R\$	26.644.079,49
(+) Aposentadoria	R\$	3.594.725,46	R\$	6.034.287,49	R\$	8.518.067,36
(+) Aposentadoria Esp Magistério	R\$	842.285,33	R\$	2.804.734,13	R\$	775.059,21
(+) Aposentadoria Especial	R\$	-	R\$	-	R\$	-
(+) Aposentadoria Invalidez	R\$	5.839.100,76	R\$	6.138.222,92	R\$	6.345.543,89
(+) Pensão	R\$	7.829.770,80	R\$	14.379.366,93	R\$	11.005.409,03
(+) Comprev a Pagar	R\$	-	R\$	-	R\$	-
(-) Benefícios a Conceder	-R\$	280.209.993,24	-R\$	389.224.893,52	-R\$	365.192.594,84
(+) Aposentadoria	R\$	113.368.516,35	R\$	157.911.398,92	R\$	149.834.117,63
(+) Aposentadoria Esp Magistério	R\$	126.682.825,59	R\$	161.072.163,13	R\$	149.106.034,51
(+) Aposentadoria Especial	R\$	-	R\$	-	R\$	-
(+) Aposentadoria Invalidez	R\$	14.443.761,94	R\$	22.552.054,96	R\$	20.807.153,60
(+) Pensão	R\$	25.714.889,36	R\$	47.689.276,51	R\$	45.445.289,10
(+) Auxílios	R\$	-	R\$	-	R\$	-
(+) Comprev a Pagar	R\$	-	R\$	-	R\$	-
(=) TOTAL DA DESPESA ATUARIAL (II)	-R\$	298.315.875,59	-R\$	418.581.504,99	-R\$	391.836.674,33
(=) RESULTADO ATUARIAL PRIMÁRIO (III) = (I)+(II)	R\$	19.290.294,28	-R\$	25.003.115,84	R\$	19.220.883,90
(+) Plano de Amortização	R\$	-	R\$	-	R\$	-
(=) RESULTADO ATUARIAL (IV)	R\$	19.290.294,28	-R\$	25.003.115,84	R\$	19.220.883,90

Entretanto, não podemos utilizar os respectivos valores nominais para fins de comparação porque foi utilizado como premissas taxas de juros atuariais reais distintos.

No caso da avaliação de 2024, a taxa de juros real foi de 5,25% ao ano.

No caso da avaliação de 2023, a taxa de juros real foi de 5,20% ao ano.

No caso da avaliação de 2022, a taxa de juros real foi de 4,93% ao ano.

Assim, o primeiro passo para fazer as devidas comparações é deixarmos as respectivas avaliações com a mesma taxa de juros. Então resolvemos adequar os resultados a taxa de juros nominal do estudo de 2024.

Abaixo segue o quadro com os resultados dos DRAA 2022 e 2023 ajustados à taxa de juros do DRAA de 2024:

Variável	DRAA 2022 (Data Base 31/12/2021)	DRAA 2023 (Data Base 31/12/2022)	DRAA 2024 (Data Base 31/12/2023)
VPA Salários	R\$ 526.884.860,80	R\$ 650.229.148,45	R\$ 602.726.451,70
(+) Patrimônio Líquido	R\$ 171.342.440,90	R\$ 191.497.930,74	R\$ 227.848.792,91
(+) Contr. Patronal	R\$ 67.935.954,00	R\$ 77.442.291,58	R\$ 71.784.720,40
(+) Contr. Segurado	R\$ 63.789.628,17	R\$ 91.032.080,78	R\$ 84.381.703,24
(+) Contr. Após/Pens.	R\$ 1.388.760,26	R\$ 3.762.653,65	R\$ 2.925.533,79
(+) Concedido	R\$ 58.264,52	R\$ 335.084,65	R\$ 109.381,47
(+) A Conceder	R\$ 1.330.495,74	R\$ 3.427.568,99	R\$ 2.816.152,32
(+) Comprev	R\$ 24.205.060,95	R\$ 25.326.309,35	R\$ 20.326.341,58
(+) Concedido	R\$ 333.215,68	R\$ 624.680,85	R\$ 557.587,59
(+) A Conceder	R\$ 23.871.845,27	R\$ 24.701.628,49	R\$ 19.768.753,99
(+) Parcelamentos	R\$ 9.559.736,21	R\$ 8.301.530,65	R\$ 3.790.466,31
(=) TOTAL DA RECEITA ATUARIAL (I)	R\$ 338.221.580,49	R\$ 397.362.796,74	R\$ 411.057.558,23
(-) Benefícios Concedidos	-R\$ 19.281.112,04	-R\$ 29.638.886,58	-R\$ 26.644.079,49
(+) Aposentadoria	R\$ 3.828.054,50	R\$ 6.092.309,49	R\$ 8.518.067,36
(+) Aposentadoria Esp Magistério	R\$ 896.956,99	R\$ 2.831.702,73	R\$ 775.059,21
(+) Aposentadoria Especial	R\$ -	R\$ -	R\$ -
(+) Aposentadoria Invalidez	R\$ 6.218.109,33	R\$ 6.197.244,29	R\$ 6.345.543,89
(+) Pensão	R\$ 8.337.991,22	R\$ 14.517.630,07	R\$ 11.005.409,03
(+) Comprev a Pagar	R\$ -	R\$ -	R\$ -
(-) Benefícios a Conceder	-R\$ 298.398.065,82	-R\$ 392.967.440,57	-R\$ 365.192.594,84
(+) Aposentadoria	R\$ 120.727.121,87	R\$ 159.429.777,76	R\$ 149.834.117,63
(+) Aposentadoria Esp Magistério	R\$ 134.905.645,91	R\$ 162.620.933,93	R\$ 149.106.034,51
(+) Aposentadoria Especial	R\$ -	R\$ -	R\$ -
(+) Aposentadoria Invalidez	R\$ 15.381.288,07	R\$ 22.768.901,64	R\$ 20.807.153,60

INSTITUTO DE PREVIDÊNCIA DO MUNICÍPIO DE EUSÉBIO

(+) Pensão	R\$	27.384.009,97	R\$	48.147.827,25	R\$	45.445.289,10
(+) Auxílios	R\$	-	R\$	-	R\$	-
(+) Comprev a Pagar	R\$	-	R\$	-	R\$	-
(=) TOTAL DA DESPESA ATUARIAL (II)		-R\$ 317.679.177,86		-R\$ 422.606.327,15		-R\$ 391.836.674,33
(=) RESULTADO ATUARIAL PRIMÁRIO (III) = (I)+(II)	R\$	20.542.402,63	-R\$	25.243.530,42	R\$	19.220.883,90
(+) Plano de Amortização	R\$	-	R\$	-	R\$	-
(=) RESULTADO ATUARIAL (IV)	R\$	20.542.402,63	-R\$	25.243.530,42	R\$	19.220.883,90

Mesmo assim, não é correto a comparação neste momento, devido ao processo inflacionário existente em nosso País. Logo, precisamos deixar os valores nominais na mesma data base para podermos comparar de forma adequada.

Trouxemos todos os valores para data base da avaliação de 2024:

- Atualizamos os valores do DRAA 2022, com data base de 31/12/2021, pelo IPCA acumulado até 31/12/2023 que foi de 10,41%; e
- Atualizamos os valores do DRAA 2023, com data base de 31/12/2022, pelo IPCA acumulado até 31/12/2022 que foi de 4,62%.

Chegamos então ao quadro abaixo que nos permite as devidas comparações:

Variável	DRAA 2022 (Data Base 31/12/2021)	DRAA 2023 (Data Base 31/12/2022)	DRAA 2024 (Data Base 31/12/2023)
VPA Salários	R\$ 581.733.574,81	R\$ 680.269.735,10	R\$ 602.726.451,70
(+) Patrimônio Líquido	R\$ 189.179.189,00	R\$ 200.345.135,14	R\$ 227.848.792,91
(+) Contr. Patronal	R\$ 75.008.086,81	R\$ 81.020.125,46	R\$ 71.784.720,40
(+) Contr. Segurado	R\$ 70.430.128,46	R\$ 95.237.762,91	R\$ 84.381.703,24
(+) Contr. Após/Pens.	R\$ 1.533.330,21	R\$ 3.936.488,25	R\$ 2.925.533,79
(+) Concedido	R\$ 64.329,86	R\$ 350.565,56	R\$ 109.381,47
(+) A Conceder	R\$ 1.469.000,35	R\$ 3.585.922,68	R\$ 2.816.152,32
(+) Comprev	R\$ 26.724.807,79	R\$ 26.496.384,84	R\$ 20.326.341,58
(+) Concedido	R\$ 367.903,43	R\$ 653.541,11	R\$ 557.587,59
(+) A Conceder	R\$ 26.356.904,36	R\$ 25.842.843,73	R\$ 19.768.753,99
(+) Parcelamentos	R\$ 10.554.904,75	R\$ 8.685.061,36	R\$ 3.790.466,31
(=) TOTAL DA RECEITA ATUARIAL (I)	R\$ 373.430.447,02	R\$ 415.720.957,95	R\$ 411.057.558,23

INSTITUTO DE PREVIDÊNCIA DO MUNICÍPIO DE EUSÉBIO

(-) Benefícios Concedidos	-R\$ 21.288.275,80	-R\$ 31.008.203,14	-R\$ 26.644.079,49
(+) Aposentadoria	R\$ 4.226.554,97	R\$ 6.373.774,18	R\$ 8.518.067,36
(+) Aposentadoria Esp Magistério	R\$ 990.330,22	R\$ 2.962.527,39	R\$ 775.059,21
(+) Aposentadoria Especial	R\$ -	R\$ -	R\$ -
(+) Aposentadoria Invalidez	R\$ 6.865.414,51	R\$ 6.483.556,98	R\$ 6.345.543,89
(+) Pensão	R\$ 9.205.976,10	R\$ 15.188.344,58	R\$ 11.005.409,03
(+) Comprev a Pagar	R\$ -	R\$ -	R\$ -
(-) Benefícios a Conceder	-R\$ 329.461.304,48	-R\$ 411.122.536,33	-R\$ 365.192.594,84
(+) Aposentadoria	R\$ 133.294.815,26	R\$ 166.795.433,49	R\$ 149.834.117,63
(+) Aposentadoria Esp Magistério	R\$ 148.949.323,65	R\$ 170.134.021,08	R\$ 149.106.034,51
(+) Aposentadoria Especial	R\$ -	R\$ -	R\$ -
(+) Aposentadoria Invalidez	R\$ 16.982.480,16	R\$ 23.820.824,90	R\$ 20.807.153,60
(+) Pensão	R\$ 30.234.685,41	R\$ 50.372.256,86	R\$ 45.445.289,10
(+) Auxílios	R\$ -	R\$ -	R\$ -
(+) Comprev a Pagar	R\$ -	R\$ -	R\$ -
(=) TOTAL DA DESPESA ATUARIAL (II)	-R\$ 350.749.580,27	-R\$ 442.130.739,47	-R\$ 391.836.674,33
(=) RESULTADO ATUARIAL PRIMÁRIO (III) = (I)+(II)	R\$ 22.680.866,74	-R\$ 26.409.781,52	R\$ 19.220.883,90
(+) Plano de Amortização	R\$ -	R\$ -	R\$ -
(=) RESULTADO ATUARIAL (IV)	R\$ 22.680.866,74	-R\$ 26.409.781,52	R\$ 19.220.883,90

Após as devidas correções, podemos comparar os resultados.

Observamos que de déficit atuarial primário variou de superavitário para deficitário entre os exercícios de 2022 e 2024. Essa oscilação acontece em decorrência das alterações nas hipóteses atuárias utilizada em cada cálculo.

A precisão do estudo é fruto da qualidade da base de dados, fruto do censo previdenciário.

Plano Financeiro

2.1 Base de Dados

Inicialmente segue a comparação dos dados cadastrais entre os exercícios:

Remuneração dos Ativos		
2024	2023	2022
Data Base 31/12/2023	Data Base 31/12/2022	Data Base 31/12/2021
R\$ 1.554.895,33	R\$ 1.581.082,97	R\$ 1.349.820,81
Remuneração dos Inativos		
2024	2023	2022
Data Base 31/12/2023	Data Base 31/12/2022	Data Base 31/12/2021
R\$ 913.099,67	R\$ 852.104,55	R\$ 553.528,38
Remuneração dos Pensionistas		
2024	2023	2022
Data Base 31/12/2023	Data Base 31/12/2022	Data Base 31/12/2021
R\$ 67.591,49	R\$ 66.200,09	R\$ 50.318,90

Entretanto esses dados não podem ser comparados nominalmente pois estão posicionados em datas distintas.

Para atualizar o valor nominal da avaliação de 2022, que está posicionada em dezembro de 2021 é necessário multiplicar pelo fator índice de IPCA de 10,41%. Já para os valores nominais da avaliação de 2023, data base dezembro de 2022, é preciso multiplicar pelo fator de 4,62%. Desta forma, temos os seguintes valores posicionados e prontos para comparação:

Remuneração dos Ativos		
2024	2023	2022
Data Base 31/12/2023	Data Base 31/12/2022	Data Base 31/12/2021
R\$ 1.554.895,33	R\$ 1.670.034,09	R\$ 1.643.754,22
Remuneração dos Inativos		
2024	2023	2022
Data Base 31/12/2023	Data Base 31/12/2022	Data Base 31/12/2021
R\$ 913.099,67	R\$ 900.043,62	R\$ 674.063,25

Remuneração dos Pensionistas		
2024	2023	2022
Data Base 31/12/2023	Data Base 31/12/2022	Data Base 31/12/2021
R\$ 67.591,49	R\$ 69.924,48	R\$ 61.276,21

Para melhorar a análise, uma métrica melhor é verificar o salário médio dos ativos e benefício médio dos inativos e pensionistas.

Para isso, precisamos dividir os valores atualizados que já encontramos, pela quantidade de servidores ativos, inativos e pensionistas de cada exercício, que segue abaixo:

Quantidade dos Ativos		
2024	2023	2022
Data Base 31/12/2023	Data Base 31/12/2022	Data Base 31/12/2021
298	300	329
Quantidade de Inativos		
2024	2023	2022
Data Base 31/12/2023	Data Base 31/12/2022	Data Base 31/12/2021
60	54	190
Quantidade de Pensionistas		
2024	2023	2022
Data Base 31/12/2023	Data Base 31/12/2022	Data Base 31/12/2021
13	11	28

Portanto, os valores médios são:

Média da Remuneração dos Ativos		
2024	2023	2022
Data Base 31/12/2023	Data Base 31/12/2022	Data Base 31/12/2021
R\$ 5.217,77	R\$ 5.566,78	R\$ 4.996,21

Média da Remuneração dos Inativos		
2024	2023	2022
Data Base 31/12/2023	Data Base 31/12/2022	Data Base 31/12/2021
R\$ 15.218,33	R\$ 16.667,47	R\$ 3.547,70

Média da Remuneração dos Pensionistas		
2024	2023	2022
Data Base 31/12/2023	Data Base 31/12/2022	Data Base 31/12/2021
R\$ 5.199,35	R\$ 6.356,77	R\$ 2.188,44

Quanto aos aposentados, observamos:

Aumento considerável no valor do benefício de 2022 para 2023 e diminuição de 2023 para 2024, e uma redução considerável da quantidade de beneficiários de 2022 para 2023 e 2024.

Quanto aos pensionistas, observamos:

Aumento considerável no valor do benefício de 2022 para 2023 e diminuição de 2023 para 2024, uma redução da quantidade de beneficiários de 2022 para 2023 e 2024.

Quanto aos ativos, observamos:

Aumento no valor da remuneração de 2022 para 2023 e diminuição de 2023 para 2024, e uma redução da quantidade de servidores de 2022 para 2023, e valores próximos entre 2023 e 2024.

2.2 Do Resultado Atuarial

O principal objetivo da comparação das avaliações atuariais é verificar se a situação está melhorando ou não.

Entende-se como melhora da situação, se o resultado atuarial primário está mais próximo de zero.

Para encontrar o resultado atuarial primário, deve-se inicialmente descontar dos valores das obrigações com os servidores ativos, aposentados e pensionistas, o valor a receber do ente, dos servidores ativos, aposentados e pensionistas além da receita vinda do RGPS e o Patrimônio já constituído.

Após a apuração do resultado atuarial primário, soma-se a este o valor referente ao custo suplementar aprovado em lei. Caso a soma dê um valor positivo, temos um resultado atuarial superavitário, caso contrário, deficitário.

Abaixo segue o quadro fruto diretamente das respectivas avaliações atuariais: 2024 (data base 31/12/2023), 2023 (data base 31/12/2022) e 2022 (data base 31/12/2021):

Variável	DRAA 2022 (Data Base 31/12/2021)	DRAA 2023 (Data Base 31/12/2022)	DRAA 2024 (Data Base 31/12/2023)
VPA Salários	R\$ 52.647.703,46	R\$ 75.663.316,37	R\$ 80.964.817,18
(+) Patrimônio Líquido	R\$ 12.857.865,10	R\$ 11.079.492,57	R\$ 9.709.161,97
(+) Contr. Patronal	R\$ 7.849.772,58	R\$ 57.235.096,20	R\$ 64.314.971,30
(+) Contr. Segurado	R\$ 7.370.678,48	R\$ 10.592.864,29	R\$ 11.335.074,41
(+) Contr. Após/Pens.	R\$ 1.977.538,58	R\$ 2.892.532,30	R\$ 1.873.581,84
(+) Concedido	R\$ 31.200,94	R\$ 637.709,78	R\$ 529.869,75
(+) A Conceder	R\$ 1.946.337,64	R\$ 2.254.822,52	R\$ 1.343.712,09
(+) Comprev	R\$ 21.569.831,90	R\$ 24.253.293,36	R\$ 17.714.237,33
(+) Concedido	R\$ 4.791.746,57	R\$ 8.481.630,95	R\$ 7.836.813,75
(+) A Conceder	R\$ 16.778.085,33	R\$ 15.771.662,41	R\$ 9.877.423,58
(+) Parcelamentos	R\$ -	R\$ -	R\$ -
(=) TOTAL DA RECEITA ATUARIAL (I)	R\$ 51.625.686,64	R\$ 106.053.278,72	R\$ 104.947.026,85
(-) Benefícios Concedidos	-R\$ 98.176.906,77	-R\$ 138.919.363,77	-R\$ 148.266.763,07
(+) Aposentadoria	R\$ 16.309.506,00	R\$ 34.065.017,44	R\$ 36.298.980,56
(+) Aposentadoria Esp Magistério	R\$ 62.944.962,81	R\$ 87.101.138,92	R\$ 94.314.581,96
(+) Aposentadoria Especial	R\$ -	R\$ -	R\$ -
(+) Aposentadoria Invalidez	R\$ 7.375.687,97	R\$ 8.311.757,54	R\$ 8.127.917,43
(+) Pensão	R\$ 11.546.749,99	R\$ 9.441.449,87	R\$ 9.525.283,12
(+) Comprev a Pagar	R\$ -	R\$ -	R\$ -
(-) Benefícios a Conceder	-R\$ 209.726.066,65	-R\$ 225.309.462,99	-R\$ 171.270.360,99
(+) Aposentadoria	R\$ 88.556.101,44	R\$ 75.727.119,27	R\$ 68.956.518,57
(+) Aposentadoria Esp Magistério	R\$ 107.194.719,87	R\$ 116.773.765,92	R\$ 68.983.631,47
(+) Aposentadoria Especial	R\$ -	R\$ -	R\$ -
(+) Aposentadoria Invalidez	R\$ 2.261.721,16	R\$ 4.313.043,54	R\$ 3.904.090,58
(+) Pensão	R\$ 11.713.524,18	R\$ 28.495.534,26	R\$ 29.426.120,37
(+) Auxílios	R\$ -	R\$ -	R\$ -
(+) Comprev a Pagar	R\$ -	R\$ -	R\$ -

(=) TOTAL DA DESPESA ATUARIAL (II)	-R\$ 307.902.973,42	-R\$ 364.228.826,76	-R\$ 319.537.124,06
(=) RESULTADO ATUARIAL PRIMÁRIO (III) = (I)+(II)	-R\$ 256.277.286,78	-R\$ 258.175.548,04	-R\$ 214.590.097,21
(+) Plano de Amortização	R\$ 3.195.993,32	R\$ -	R\$ -
(+) Cobertura da Insuficiência Financeira	R\$ 2.293.931,28	R\$ 258.175.548,04	R\$ 214.590.097,21
(=) RESULTADO ATUARIAL (IV)	-R\$ 250.787.362,18	R\$ -	R\$ -

Entretanto, não podemos utilizar os respectivos valores nominais para fins de comparação porque foi utilizado como premissas taxas de juros atuariais reais distintos.

No caso da avaliação de 2024, a taxa de juros real foi de 5,25% ao ano. No caso da avaliação de 2023, a taxa de juros real foi de 5,20% ao ano. No caso da avaliação de 2022, a taxa de juros real foi de 4,76% ao ano.

Assim, o primeiro passo para fazer as devidas comparações é deixarmos as respectivas avaliações com a mesma taxa de juros. Então resolvemos adequar os resultados a taxa de juros nominal do estudo de 2024.

Abaixo segue o quadro com os resultados dos DRAA 2022 e 2023 ajustados à taxa de juros do DRAA de 2024:

Variável	DRAA 2022 (Data Base 31/12/2021)	DRAA 2023 (Data Base 31/12/2022)	DRAA 2024 (Data Base 31/12/2023)
VPA Salários	R\$ 58.067.319,99	R\$ 76.390.848,26	R\$ 80.964.817,18
(+) Patrimônio Líquido	R\$ 14.181.468,86	R\$ 11.186.026,15	R\$ 9.709.161,97
(+) Contr. Patronal	R\$ 8.657.837,40	R\$ 57.785.433,66	R\$ 64.314.971,30
(+) Contr. Segurado	R\$ 8.129.424,79	R\$ 10.694.718,75	R\$ 11.335.074,41
(+) Contr. Após/Pens.	R\$ 2.181.108,73	R\$ 2.920.345,11	R\$ 1.873.581,84
(+) Concedido	R\$ 34.412,80	R\$ 643.841,60	R\$ 529.869,75
(+) A Conceder	R\$ 2.146.695,93	R\$ 2.276.503,51	R\$ 1.343.712,09
(+) Compreov	R\$ 23.790.255,77	R\$ 24.486.498,10	R\$ 17.714.237,33
(+) Concedido	R\$ 5.285.014,60	R\$ 8.563.185,09	R\$ 7.836.813,75
(+) A Conceder	R\$ 18.505.241,17	R\$ 15.923.313,01	R\$ 9.877.423,58
(+) Parcelamentos	R\$ -	R\$ -	R\$ -
(=) TOTAL DA RECEITA ATUARIAL (I)	R\$ 56.940.095,56	R\$ 107.073.021,78	R\$ 104.947.026,85
(-) Benefícios Concedidos	-R\$ 108.283.353,06	-R\$ 140.255.126,88	-R\$ 148.266.763,07
(+) Aposentadoria	R\$ 17.988.425,74	R\$ 34.392.565,68	R\$ 36.298.980,56

INSTITUTO DE PREVIDÊNCIA DO MUNICÍPIO DE EUSÉBIO

(+) Aposentadoria Esp Magistério	R\$ 69.424.591,33	R\$ 87.938.649,87	R\$ 94.314.581,96
(+) Aposentadoria Especial	R\$ -	R\$ -	R\$ -
(+) Aposentadoria Invalidez	R\$ 8.134.949,97	R\$ 8.391.678,29	R\$ 8.127.917,43
(+) Pensão	R\$ 12.735.386,02	R\$ 9.532.233,04	R\$ 9.525.283,12
(+) Comprev a Pagar	R\$ -	R\$ -	R\$ -
(-) Benefícios a Conceder	-R\$ 231.315.514,69	-R\$ 227.475.900,13	-R\$ 171.270.360,99
(+) Aposentadoria	R\$ 97.672.170,71	R\$ 76.455.264,65	R\$ 68.956.518,57
(+) Aposentadoria Esp Magistério	R\$ 118.229.470,44	R\$ 117.896.590,59	R\$ 68.983.631,47
(+) Aposentadoria Especial	R\$ -	R\$ -	R\$ -
(+) Aposentadoria Invalidez	R\$ 2.494.545,40	R\$ 4.354.515,11	R\$ 3.904.090,58
(+) Pensão	R\$ 12.919.328,14	R\$ 28.769.529,78	R\$ 29.426.120,37
(+) Auxílios	R\$ -	R\$ -	R\$ -
(+) Comprev a Pagar	R\$ -	R\$ -	R\$ -
(=) TOTAL DA DESPESA ATUARIAL (II)	-R\$ 339.598.867,74	-R\$ 367.731.027,02	-R\$ 319.537.124,06
(=) RESULTADO ATUARIAL PRIMÁRIO (III) = (I)+(II)	-R\$ 282.658.772,18	-R\$ 260.658.005,23	-R\$ 214.590.097,21
(+) Plano de Amortização	R\$ 3.524.992,63	R\$ -	R\$ -
(+) Cobertura da Insuficiência Financeira	R\$ 2.530.071,26	R\$ 260.658.005,23	R\$ 214.590.097,21
(=) RESULTADO ATUARIAL (IV)	-R\$ 276.603.708,29	R\$ -	R\$ -

Mesmo assim, não é correto a comparação neste momento, devido ao processo inflacionário existente em nosso País. Logo precisamos deixar os valores nominais na mesma data base para podermos comparar de forma adequada.

Trouxemos todos os valores para data base da avaliação de 2024:

- Atualizamos os valores do DRAA 2022, com data base de 31/12/2021, pelo IPCA acumulado até 31/12/2023 que foi de 10,41%; e
- Atualizamos os valores do DRAA 2023, com data base de 31/12/2022, pelo IPCA acumulado até 31/12/2022 que foi de 4,62%.

Chegamos então ao quadro abaixo que nos permite as devidas comparações:

Variável	DRAA 2022 (Data Base 31/12/2021)	DRAA 2023 (Data Base 31/12/2022)	DRAA 2024 (Data Base 31/12/2023)
VPA Salários	R\$ 64.112.128,00	R\$ 79.920.105,45	R\$ 80.964.817,18
(+) Patrimônio Líquido	R\$ 15.657.759,77	R\$ 11.702.820,56	R\$ 9.709.161,97
(+) Contr. Patronal	R\$ 9.559.118,28	R\$ 60.455.120,70	R\$ 64.314.971,30
(+) Contr. Segurado	R\$ 8.975.697,92	R\$ 11.188.814,76	R\$ 11.335.074,41

INSTITUTO DE PREVIDÊNCIA DO MUNICÍPIO DE EUSÉBIO

(+) Contr. Após/Pens.	R\$ 2.408.162,15	R\$ 3.055.265,05	R\$ 1.873.581,84
(+) Concedido	R\$ 37.995,17	R\$ 673.587,09	R\$ 529.869,75
(+) A Conceder	R\$ 2.370.166,97	R\$ 2.381.677,97	R\$ 1.343.712,09
(+) Comprev	R\$ 26.266.821,40	R\$ 25.617.774,32	R\$ 17.714.237,33
(+) Concedido	R\$ 5.835.184,62	R\$ 8.958.804,25	R\$ 7.836.813,75
(+) A Conceder	R\$ 20.431.636,78	R\$ 16.658.970,07	R\$ 9.877.423,58
(+) Parcelamentos	R\$ -	R\$ -	R\$ -
(=) TOTAL DA RECEITA ATUARIAL (I)	R\$ 62.867.559,51	R\$ 112.019.795,39	R\$ 104.947.026,85
(-) Benefícios Concedidos	-R\$ 119.555.650,11	-R\$ 146.734.913,75	-R\$ 148.266.763,07
(+) Aposentadoria	R\$ 19.861.020,85	R\$ 35.981.502,22	R\$ 36.298.980,56
(+) Aposentadoria Esp Magistério	R\$ 76.651.691,29	R\$ 92.001.415,50	R\$ 94.314.581,96
(+) Aposentadoria Especial	R\$ -	R\$ -	R\$ -
(+) Aposentadoria Invalidez	R\$ 8.981.798,26	R\$ 8.779.373,82	R\$ 8.127.917,43
(+) Pensão	R\$ 14.061.139,70	R\$ 9.972.622,21	R\$ 9.525.283,12
(+) Comprev a Pagar	R\$ -	R\$ -	R\$ -
(-) Benefícios a Conceder	-R\$ 255.395.459,77	-R\$ 237.985.286,72	-R\$ 171.270.360,99
(+) Aposentadoria	R\$ 107.839.843,68	R\$ 79.987.497,87	R\$ 68.956.518,57
(+) Aposentadoria Esp Magistério	R\$ 130.537.158,32	R\$ 123.343.413,08	R\$ 68.983.631,47
(+) Aposentadoria Especial	R\$ -	R\$ -	R\$ -
(+) Aposentadoria Invalidez	R\$ 2.754.227,57	R\$ 4.555.693,71	R\$ 3.904.090,58
(+) Pensão	R\$ 14.264.230,20	R\$ 30.098.682,06	R\$ 29.426.120,37
(+) Auxílios	R\$ -	R\$ -	R\$ -
(+) Comprev a Pagar	R\$ -	R\$ -	R\$ -
(=) TOTAL DA DESPESA ATUARIAL (II)	-R\$ 374.951.109,87	-R\$ 384.720.200,47	-R\$ 319.537.124,06
(=) RESULTADO ATUARIAL PRIMÁRIO (III) = (I)+(II)	-R\$ 312.083.550,37	-R\$ 272.700.405,07	-R\$ 214.590.097,21
(+) Plano de Amortização	R\$ 3.891.944,37	R\$ -	R\$ -
(+) Cobertura da Insuficiência Financeira	R\$ 2.793.451,68	R\$ 272.700.405,07	R\$ 214.590.097,21
(=) RESULTADO ATUARIAL (IV)	-R\$ 305.398.154,32	R\$ -	R\$ -

Após as devidas correções, podemos comparar os resultados.

Observamos uma redução de quase 100 milhões no valor do déficit atuarial primário entre o estudo de 2022 e 2024.

Chegamos então ao quadro abaixo que nos permite as devidas comparações:

Variável	DRAA 2022 (Data Base 31/12/2021)	DRAA 2023 (Data Base 31/12/2022)	DRAA 2024 (Data Base 31/12/2023)
VPA Salários	R\$ 64.112.128,00	R\$ 79.920.105,45	R\$ 80.964.817,18
(+) Patrimônio Líquido	R\$ 15.657.759,77	R\$ 11.702.820,56	R\$ 9.709.161,97
(+) Contr. Patronal	R\$ 9.559.118,28	R\$ 60.455.120,70	R\$ 64.314.971,30
(+) Contr. Segurado	R\$ 8.975.697,92	R\$ 11.188.814,76	R\$ 11.335.074,41
(+) Contr. Após/Pens.	R\$ 2.408.162,15	R\$ 3.055.265,05	R\$ 1.873.581,84
(+) Concedido	R\$ 37.995,17	R\$ 673.587,09	R\$ 529.869,75

INSTITUTO DE PREVIDÊNCIA DO MUNICÍPIO DE EUSÉBIO

(+) A Conceder	R\$ 2.370.166,97	R\$ 2.381.677,97	R\$ 1.343.712,09
(+) Comprev	R\$ 26.266.821,40	R\$ 25.617.774,32	R\$ 17.714.237,33
(+) Concedido	R\$ 5.835.184,62	R\$ 8.958.804,25	R\$ 7.836.813,75
(+) A Conceder	R\$ 20.431.636,78	R\$ 16.658.970,07	R\$ 9.877.423,58
(+) Parcelamentos	R\$ -	R\$ -	R\$ -
(=) TOTAL DA RECEITA ATUARIAL (I)	R\$ 62.867.559,51	R\$ 112.019.795,39	R\$ 104.947.026,85
(-) Benefícios Concedidos	-R\$ 119.555.650,11	-R\$ 146.734.913,75	-R\$ 148.266.763,07
(+) Aposentadoria	R\$ 19.861.020,85	R\$ 35.981.502,22	R\$ 36.298.980,56
(+) Aposentadoria Esp Magistério	R\$ 76.651.691,29	R\$ 92.001.415,50	R\$ 94.314.581,96
(+) Aposentadoria Especial	R\$ -	R\$ -	R\$ -
(+) Aposentadoria Invalidez	R\$ 8.981.798,26	R\$ 8.779.373,82	R\$ 8.127.917,43
(+) Pensão	R\$ 14.061.139,70	R\$ 9.972.622,21	R\$ 9.525.283,12
(+) Comprev a Pagar	R\$ -	R\$ -	R\$ -
(-) Benefícios a Conceder	-R\$ 255.395.459,77	-R\$ 237.985.286,72	-R\$ 171.270.360,99
(+) Aposentadoria	R\$ 107.839.843,68	R\$ 79.987.497,87	R\$ 68.956.518,57
(+) Aposentadoria Esp Magistério	R\$ 130.537.158,32	R\$ 123.343.413,08	R\$ 68.983.631,47
(+) Aposentadoria Especial	R\$ -	R\$ -	R\$ -
(+) Aposentadoria Invalidez	R\$ 2.754.227,57	R\$ 4.555.693,71	R\$ 3.904.090,58
(+) Pensão	R\$ 14.264.230,20	R\$ 30.098.682,06	R\$ 29.426.120,37
(+) Auxílios	R\$ -	R\$ -	R\$ -
(+) Comprev a Pagar	R\$ -	R\$ -	R\$ -
(=) TOTAL DA DESPESA ATUARIAL (II)	-R\$ 374.951.109,87	-R\$ 384.720.200,47	-R\$ 319.537.124,06
(=) RESULTADO ATUARIAL PRIMÁRIO (III) = (I)+(II)	-R\$ 312.083.550,37	-R\$ 272.700.405,07	-R\$ 214.590.097,21
(+) Plano de Amortização	R\$ 3.891.944,37	R\$ -	R\$ -
(+) Cobertura da Insuficiência Financeira	R\$ 2.793.451,68	R\$ 272.700.405,07	R\$ 214.590.097,21
(=) RESULTADO ATUARIAL (IV)	-R\$ 305.398.154,32	R\$ -	R\$ -

Após as devidas correções, podemos comparar os resultados.

Observamos uma redução de quase 100 milhões no valor do déficit atuarial primário entre o estudo de 2022 e 2024.

A apresentação dos resultados da evolução atuarial nos trouxe as seguintes conclusões:

- Observamos que o plano de benefício administrado é muito sensível a variação salarial, principalmente na carreira do magistério;
- Observamos que é preciso ajustar alguns pontos no plano de benefícios para buscar uma melhoria do resultado atuarial; e
- Buscar de novas fontes de financiamento para aumentar a velocidade de arrecadação.

O Relatório Atuarial foi elaborado pela ARIMA Consultoria Atuarial, Financeira e Mercadológica LTDA, empresa atuarial contratada pelo IPME.

VI – Gestão de Investimentos

A gerência eficiente dos recursos previdenciários é fundamental para que o IPME cumpra sua responsabilidade com os pagamentos dos benefícios previdenciários - aposentadoria e pensão por morte. Dessa forma, além da arrecadação junto aos servidores ativos do Município, o IPME investe seus recursos de acordo com as normas federais (Resolução 4.963 do Conselho Monetário Nacional) e sua Política de Investimento elaborada anualmente. O objetivo do Instituto é atingir a Meta Atuarial (definida na Política de Investimento), diversificando os recursos em segmentos distintos, minimizando, assim, os riscos.

As tomadas de decisões e análises finais de alocação dos ativos são realizadas pelo Comitê de Investimentos. Além disso, o IPME possui contrato vigente com a empresa Referência Gestão e Risco LTDA, que presta serviço de Consultoria em Investimentos, registrada na CVM em 17/12/2012, tendo como seu responsável técnico o Sr. João Carlos Ennes da Silva.

As tabelas abaixo identificam onde estão aplicados os ativos do IPME, demonstrando a rentabilidade de cada um até dezembro de 2023:

PLANO PREVIDENCIÁRIO

FUNDO	CNPJ FUNDO	SALDO FINAL DEZ/22	APLICAÇÃO	RENTABILIDADE	RESGATE	SALDO FINAL DEZ/23
BB FLUXO FIC RENDA FIXA PREVIDENCIÁRIO	13.077.41 5/0001-05	8.178.398,19	10.526.880,40	683.910,23	14.474.964,63	4.914.224,19
BB IDKA 2 TÍTULOS PÚBLICOS FI RENDA FIXA PREVIDENCIÁRIO	13.322.20 5/0001-35	5.812.255,47	0,00	681.457,64	0,00	6.493.713,11
BB PERFIL FIC RENDA FIXA REFERENCIADO DI PREVIDENCIÁRIO LP	13.077.41 8/0001-49	31.914.071,75	9.102.133,21	4.211.685,43	21.450.000,00	23.777.890,39
BB TÍTULOS PÚBLICOS IPCA FI RENDA FIXA PREVIDENCIÁRIO	15.486.09 3/0001-83	17.679.419,78	0,00	973.172,08	18.652.591,86	0,00
BB ALOCAÇÃO ATIVA RETORNO TOTAL FIC RENDA FIXA PREVIDENCIÁRIO	35.292.58 8/0001-89	1.116.214,96	2.000.000,00	306.215,75	0,00	3.422.430,71
BB AGRO FIC AÇÕES	40.054.35 7/0001-77	474.918,88	0,00	50.909,48	0,00	525.828,36
BB TÍTULOS PÚBLICOS XXI FI RENDA FIXA PREVIDENCIÁRIO	44.345.59 0/0001-60	10.803.989,38	0,00	1.169.359,17	617.653,61	11.355.694,94
BB TÍTULOS PÚBLICOS VÉRTICE 2027 FI RENDA	46.134.09 6/0001-81	6.883.472,63	0,00	923.265,84	407.256,87	7.399.481,60

INSTITUTO DE PREVIDÊNCIA DO MUNICÍPIO DE EUSÉBIO

FIXA PREVIDENCIÁRIO						
CAIXA BRASIL IMA-B 5 TÍTULOS PÚBLICOS FI RENDA FIXA LP	11.060.913/0001-10	12.603.742,46	0,00	1.444.934,46	2.300.000,00	11.748.676,92
CAIXA BRASIL DISPONIBILIDADES FIC RENDA FIXA	14.508.643/0001-55	10.411.573,74	9.686.262,92	487.864,20	18.279.904,13	2.305.796,73
CAIXA BRASIL IMA-B TÍTULOS PÚBLICOS FI RENDA FIXA LP	10.740.658/0001-93	7.064.916,52	0,00	1.120.303,50	0,00	8.185.220,02
CAIXA BRASIL IMA-GERAL TÍTULOS PÚBLICOS FI RENDA FIXA LP	11.061.217/0001-28	10.004.315,66	0,00	1.471.723,64	0,00	11.476.039,30
CAIXA NOVO BRASIL FIC RENDA FIXA REFERENCIADO IMA-B LP	10.646.895/0001-90	23.237.480,38	0,00	3.713.069,71	0,00	26.950.550,09
CAIXA BRASIL FI RENDA FIXA REFERENCIADO DI LP	03.737.206/0001-97	3.700.320,00	450.000,00	494.851,07	0,00	4.645.171,07
CAIXA BRASIL IDKA IPCA 2A TÍTULOS PÚBLICOS FI RENDA FIXA LP	14.386.926/0001-71	5.946.464,14	0,00	707.644,32	0,00	6.654.108,46
CAIXA BRASIL GESTÃO ESTRATÉGICA FIC RENDA FIXA	23.215.097/0001-55	8.805.766,09	2.300.000,00	1.248.354,55	0,00	12.354.120,64
CAIXA BRASIL TÍTULOS PÚBLICOS FI RENDA FIXA LP	05.164.356/0001-84	18.876.283,43	10.000.000,00	3.390.362,53	0,00	32.266.645,96
CAIXA INSTITUCIONAL FI AÇÕES BDR NÍVEL I	17.502.937/0001-68	430.640,19	0,00	107.322,84	0,00	537.963,03
SAFRA EXECUTIVE INSTITUCIONAL FIC RENDA FIXA	32.999.490/0001-78	3.392.393,95	0,00	432.214,75	0,00	3.824.608,70
JT PREV DESENVOLVIMENTO HABITACIONAL FII	23.876.086/0001-16	2.337.503,11	0,00	-209.847,05	0,00	2.127.656,07
CAIXA BRASIL IRF-M TÍTULOS PÚBLICOS FI RENDA FIXA LP	14.508.605/0001-00	0,00	2.800.000,00	16.029,94	0,00	2.816.029,94
BB PREVID VERT 2028	49.963.751/0001-00	0,00	2.000.000,00	123.993,78	57.125,18	2.066.868,60
BB PREVID VERT 2024	49.964.484/0001-88	0,00	14.000.000,00	878.750,40	412.292,02	14.466.458,38
CAIXA FIC CAP PROTEG IBOV VI MM LP	50.568.125/0001-90	0,00	5.000.000,00	562.409,36	0,00	5.562.409,36
CAIXA_FI BRASIL IRF-M1 TP RF	10.740.670/0001-06	0,00	3.000.000,00	12.780,00	0,00	3.012.780,84
BB PREVID RF IRF-M	07.111.384/0001-69	0,00	4.500.000,00	313.788,75	2.800.000,00	2.013.788,75
BB PREVID RF IRF-M1	11.328.882/0001-35	0,00	5.250.000,00	199.850,12	3.000.000,00	2.449.850,12
BNB SOBERANO FI RENDA FIXA	30.568.193/0001-42	0,00	2.502.949,84	32.620,07	0,00	2.535.569,91

INSTITUTO DE PREVIDÊNCIA DO MUNICÍPIO DE EUSÉBIO

BNB IRF-M 1 TÍTULOS PÚBLICOS FI RF	35.816.81 6/0001- 72	0,00	600.000,00	2.244,82	0,00	602.244,82
LF EMISSÃO SAFRA IPCA	58.160.78 9/0001- 28	0,00	7.000.000,00	89.974,23	0,00	7.089.974,23
SANTANDER IMA-B 5+ PREMIUM	37.242.34 5/0001- 61	0,00	2.200.000,00	152.717,72	0,00	2.352.717,72
LF IPCA	90.400.88 8/0001- 42	0,00	3.000.000,00	31.617,50	0,00	3.031.617,50
ITAÚ SOBERANO FIC RENDA FIXA SIMPLES	06.175.69 6/0001- 73	0,00	1.000.000,00	4.318,52	0,00	1.004.318,52
Total		189.674.140,71	96.918.226,37	25.829.870,19	82.451.788,30	229.970.448,98

PLANO FINANCEIRO

FUNDO	CNPJ FUNDO	SALDO FINAL DEZ/22	APLICAÇÃO	RENTABILID ADE	RESGATE	SALDO FINAL DEZ/23
BB FLUXO FIC RENDA FIXA PREVIDENCIÁRIO	13.077.4 15/0001 -05	1.839.460,36	3.655.383,87	125.293,16	5.473.704,91	146.432,48
BB PERFIL FIC RENDA FIXA REFERENCIADO DI PREVIDENCIÁRIO LP	13.077.4 18/0001 -49	4.162.318,28	833.328,04	523.358,54	2.769.893,75	2.749.111,11
CAIXA BRASIL IMA-B 5 TÍTULOS PÚBLICOS FI RENDA FIXA LP	11.060.9 13/0001 -10	2.511.840,57	0,00	300.524,67	0,00	2.812.365,24
CAIXA BRASIL DISPONIBILIDAD ES FIC RENDA FIXA	14.508.6 43/0001 -55	1.021.065,08	3.075.625,73	23.613,65	4.099.834,12	20.470,34
BNB PLUS FIC RENDA FIXA LP	06.124.2 41/0001 -29	1.643.800,66	1.827.146,93	209.326,07	1.827.146,93	1.853.126,73
BNB SOBERANO FI RENDA FIXA	30.568.1 93/0001 -42	0,00	2.300.000,00	2.949,84	2.302.949,84	0,00
Total		11.178.484,95	11.691.484,57	1.185.065,93	16.473.529,55	7.581.505,90

TAXA DE ADMINISTRAÇÃO

FUNDO	CNPJ FUNDO	SALDO FINAL DEZ/22	APLICAÇÃO	RENTABILID ADE	RESGATE	SALDO FINAL DEZ/23
CAIXA BRASIL DISPONIBILIDAD ES FIC RENDA FIXA	14.508.6 43/0001 -55	661.573,53	2.276.148,89	98.248,74	2.035.504,47	1.000.466,69

TAXA PRÓ-GESTÃO

INSTITUTO DE PREVIDÊNCIA DO MUNICÍPIO DE EUSÉBIO

FUNDO	CNPJ FUNDO	SALDO FINAL DEZ/22	APLICAÇÃO	RENTABILIDADE	RESGATE	SALDO FINAL DEZ/23
CAIXA BRASIL DISPONIBILIDADE FIC RENDA FIXA	14.508.643/0001-55	0,00	425.848,01	19.573,07	38.102,32	407.318,76

CONSOLIDADO

FUNDO	CNPJ FUNDO	SALDO FINAL DEZ/22	APLICAÇÃO	RENTABILIDADE	RESGATE	SALDO FINAL DEZ/23
BB FLUXO FIC RENDA FIXA PREVIDENCIÁRIO	13.077.415/0001-05	10.017.858,55	14.182.264,27	809.203,39	19.948.669,54	5.060.656,67
BB IDKA 2 TÍTULOS PÚBLICOS FIC RENDA FIXA PREVIDENCIÁRIO	13.322.205/0001-35	5.812.255,47	0,00	681.457,64	0,00	6.493.713,11
BB PERFIL FIC RENDA FIXA REFERENCIADO DI PREVIDENCIÁRIO LP	13.077.418/0001-49	36.076.390,03	9.935.461,25	4.735.043,97	24.219.893,75	26.527.001,50
BB TÍTULOS PÚBLICOS IPCA FIC RENDA FIXA PREVIDENCIÁRIO	15.486.093/0001-83	17.679.419,78	0,00	973.172,08	18.652.591,86	0,00
BB ALOCAÇÃO ATIVA RETORNO TOTAL FIC RENDA FIXA PREVIDENCIÁRIO	35.292.588/0001-89	1.116.214,96	2.000.000,00	306.215,75	0,00	3.422.430,71
BB AGRO FIC AÇÕES	40.054.357/0001-77	474.918,88	0,00	50.909,48	0,00	525.828,36
BB TÍTULOS PÚBLICOS XXI FIC RENDA FIXA PREVIDENCIÁRIO	44.345.590/0001-60	10.803.989,38	0,00	1.169.359,17	617.653,61	11.355.694,94

INSTITUTO DE PREVIDÊNCIA DO MUNICÍPIO DE EUSÉBIO

BB TÍTULOS PÚBLICOS VÉRTICE 2027 FI RENDA FIXA PREVIDENCIÁRIO	46.134.096 /0001-81	6.883.472,63	0,00	923.265,84	407.256,87	7.399.481,60
CAIXA BRASIL IMA-B 5 TÍTULOS PÚBLICOS FI RENDA FIXA LP	11.060.913 /0001-10	15.115.583,03	0,00	1.745.459,13	2.300.000,00	14.561.042,16
CAIXA BRASIL DISPONIBILIDADES FIC RENDA FIXA	14.508.643 /0001-55	12.094.212,35	15.463.885,55	629.299,66	24.453.345,04	3.734.052,52
CAIXA BRASIL IMA-B TÍTULOS PÚBLICOS FI RENDA FIXA LP	10.740.658 /0001-93	7.064.916,52	0,00	1.120.303,50	0,00	8.185.220,02
CAIXA BRASIL IMA-GERAL TÍTULOS PÚBLICOS FI RENDA FIXA LP	11.061.217 /0001-28	10.004.315,66	0,00	1.471.723,64	0,00	11.476.039,30
CAIXA NOVO BRASIL FIC RENDA FIXA REFERENCIADO IMA-B LP	10.646.895 /0001-90	23.237.480,38	0,00	3.713.069,71	0,00	26.950.550,09
CAIXA BRASIL FI RENDA FIXA REFERENCIADO DI LP	03.737.206 /0001-97	3.700.320,00	450.000,00	494.851,07	0,0	4.645.171,07
CAIXA BRASIL IDKA IPCA 2A TÍTULOS PÚBLICOS FI RENDA FIXA LP	14.386.926 /0001-71	5.946.464,14	0,00	707.644,32	0,00	6.654.108,46
CAIXA BRASIL GESTÃO ESTRATÉGICA FIC RENDA FIXA	23.215.097 /0001-55	8.805.766,09	2.300.000,00	1.248.354,55	0,00	12.354.120,64

INSTITUTO DE PREVIDÊNCIA DO MUNICÍPIO DE EUSÉBIO

CAIXA BRASIL TÍTULOS PÚBLICOS FI RENDA FIXA LP	05.164.356 /0001-84	18.876.283,43	10.000.000,00	3.390.362,53	0,00	32.266.645,96
CAIXA INSTITUCIONA L FI AÇÕES BDR NÍVEL I	17.502.937 /0001-68	430.640,19	0,00	107.322,84	0,00	537.963,03
SAFRA EXECUTIVE INSTITUCIONA L FIC RENDA FIXA	32.999.490 /0001-78	3.392.393,95	0,00	432.214,75	0,00	3.824.608,70
JT PREV DESENVOLVIM ENTO HABITACIONAL FII	23.876.086 /0001-16	2.337.503,11	0,00	-209.847,05	0,00	2.127.656,07
BNB PLUS FIC RENDA FIXA LP	06.124.241 /0001-29	1.643.800,66	1.827.146,93	209.326,07	1.827.146,93	1.853.126,73
CAIXA BRASIL IRF-M TÍTULOS PÚBLICOS FI RENDA FIXA LP	14.508.605 /0001-00	0,00	2.800.000,00	16.029,94	0,00	2.816.029,94
BB PREVID VERT 2028	49.963.751 /0001-00	0,00	2.000.000,00	123.993,78	57.125,18	2.066.868,60
BB PREVID VERT 2024	49.964.484 /0001-88	0,00	14.000.000,00	878.750,40	412.292,02	14.466.458,38
CAIXA FIC CAP PROTEG IBOV VI MM LP	50.568.125 /0001-90	0,00	5.000.000,00	562.409,36	0,00	5.562.409,36
CAIXA FI BRASIL IRF-M1 TP RF	10.740.670 /0001-06	0,00	3.000.000,00	12.780,84	0,00	3.012.780,84
BB PREVID RF IRF-M	07.111.384 /0001-69	0,00	4.500.000,00	313.788,75	2.800.000,00	2.013.788,75
BB PREVID RF IRF-M1	11.328.882 /0001-35	0,00	5.250.000,00	199.850,12	3.000.000,00	2.449.850,12
BNB SOBERANO FI RENDA FIXA	30.569.193 /0001-42	0,00	4.802.949,84	35.569,91	2.302.949,84	2.535.569,91

BNB IRF-M 1 TÍTULOS PÚBLICOS FI RF	35.816.816 /0001-72	0,00	600.000,00	2.244,82	0,00	602.244,82
LF EMISSÃO SAFRA IPCA	58.160.789 /0001-28	0,00	7.000.000,00	89.974,23	0,00	7.089.974,23
SANTANDER IMA-B 5+ PREMIUM	37.242.345 /0001-61	0,00	2.200.000,00	152.717,72	0,00	2.352.717,72
LF IPCA	90.400.888 /0001-42	0,00	3.000.000,00	31.617,50	0,00	3.031.617,50
ITAÚ SOBERANO FIC RENDA FIXA SIMPLES	06.175.696 /0001-73	0,00	1.000.000,00	4.318,52	0,00	1.004.318,52
Total		201.514.199,19	111.311.707,84	27.132.757,93	100.998.924,64	238.959.740,33

Meta Atuarial de 2023 (IPCA + 5,20): 10,06%
Resultado da Carteira do IPME: 13,11%

VII – Atividades dos Órgãos Colegiados

CONSELHO ADMINISTRATIVO ANO 2023 - (05 membros)

O Conselho Administrativo, integrante da estrutura administrativa do IPME, é o órgão de deliberação e orientação superior, ao qual incumbe aprovar a política e diretrizes de investimentos a serem observadas. Compete, privativamente, ao Conselho de Administração, manter, na tomada de decisões, o direcionamento estratégico dos atos praticados, de acordo com os principais interesses dos segurados contribuintes do IPME, protegendo seu patrimônio e maximizando o retorno sobre seus investimentos.

É atribuição do Conselho Administrativo promover debates sobre os objetivos do IPME, para estimular a prática da tomada de decisões em grupo. Além disso, o órgão deve estabelecer diretrizes para um planejamento estratégico e validá-lo junto aos diretores do Instituto de Previdência.

ATAS DE REUNIÃO – ANO 2023

Reunião	Data	Pautas	Decisões
---------	------	--------	----------

1ª Reunião Ordinária	16/03/2023	Análise dos relatórios contábeis de janeiro e fevereiro de 2023 e de investimentos do IPME de janeiro de 2023.	Aprovação dos documentos contábeis e de investimentos.
2ª Reunião Ordinária	13/04/2023	Análise dos relatórios contábeis de março de 2023 e de investimentos do IPME de fevereiro de 2023.	Solicitação de isenção das tarifas bancárias pelas instituições financeiras; Aprovação dos documentos contábeis.
3ª Reunião Ordinária	25/05/2023	Análise dos relatórios contábeis de abril de 2023 e de investimentos do IPME de março de 2023; Antecipação do décimo terceiro dos aposentados e pensionistas.	Aprovação dos documentos contábeis e de investimentos. Aprovação do pagamento do décimo terceiro em duas parcelas, sendo uma em cada semestre.
4ª Reunião Ordinária	28/06/2023	Análise dos relatórios contábeis de maio de 2023 e de investimentos do IPME de abril de 2023.	Aprovação dos documentos contábeis e de investimentos.
5ª Reunião Ordinária	03/08/2023	Análise dos relatórios contábeis de junho de 2023 e de investimentos do IPME de maio de 2023.	Aprovação dos documentos contábeis e de investimentos. Estudo de soluções para diminuir o déficit do Plano Financeiro.
6ª Reunião Ordinária	24/08/2023	Análise dos relatórios contábeis de julho de 2023 e de investimentos do IPME de junho de 2023.	Aprovação dos documentos contábeis e de investimentos.
7ª Reunião Ordinária	21/09/2023	Análise dos relatórios contábeis de agosto de 2023 e de investimentos do IPME de julho de 2023.	Aprovação dos documentos contábeis e de investimentos.
8ª Reunião Ordinária	26/10/2023	Análise dos relatórios contábeis de setembro de 2023 e de investimentos do IPME de agosto de 2023.	Aprovação dos documentos contábeis e de investimentos.
9ª Reunião Ordinária	23/11/2023	Análise dos relatórios contábeis de outubro de 2023 e de investimentos do IPME de setembro de 2023.	Aprovação dos documentos contábeis e de investimentos. Necessidade aplicação de plano de equalização do déficit do plano financeiro. Aprovação da antecipação da 2ª parcela do décimo terceiro salário.
10ª Reunião Ordinária	21/12/2023	Análise dos relatórios contábeis de novembro de 2023 e de investimentos do IPME de outubro de 2023. Apresentação da Política de Investimentos de 2024.	Aprovação dos documentos contábeis e de investimentos. Aprovação da Política de Investimentos de 2024.

COMPOSIÇÃO DO CONSELHO DELIBERATIVO DO IPME NO ANO DE 2023:

- Marlinda Jataí Gadelha de Lima – Presidente (Representante dos Servidores Inativos)
- Francileide Tavares da Silva – Membro - (Representante dos Pensionistas)
- Rosilana Aparecida da Silva Lara – Membro – (Representante dos Servidores Ativos)
- Ivanildo Ferreira da Silva – Membro – (Representante do Poder Legislativo)
- Neila Martins de Castro Sá – Membro – (Representante do Poder Legislativo)

CONSELHO FISCAL ANO 2023 - (03 membros)

O Conselho Fiscal do IPME é o órgão fiscalizador da gestão administrativa, para proteção dos interesses dos servidores contribuintes do Instituto. Compete ao Conselho, de forma individual ou coletiva, denunciar erros, fraudes ou crimes que descobrirem, sugerindo providências úteis à resolução das irregularidades da gestão. Fiscalizar o cumprimento da legislação e normas em vigor. Remeter, ao Conselho de Administração, parecer sobre as contas anuais do IPME, bem como dos balancetes dentre outras competências instituídas pela Lei nº 457 de 2001.

ATAS DE REUNIÃO – ANO 2023

Reunião	Data	Pautas	Decisões
1ª Reunião Ordinária	16/03/2023	Análise dos relatórios contábeis de janeiro e fevereiro de 2023 e de investimentos do IPME de janeiro de 2023.	Aprovação dos documentos contábeis e de investimentos. Eleição do Presidente do Conselho Fiscal.
2ª Reunião Ordinária	13/04/2023	Análise dos relatórios contábeis de março de 2023 e de investimentos do IPME de fevereiro de 2023.	Aprovação dos documentos contábeis e de investimentos.
3ª Reunião Ordinária	25/05/2023	Análise dos relatórios contábeis de abril de 2023 e de investimentos do IPME de março de 2023.	Aprovação dos documentos contábeis e de investimentos.
4ª Reunião Ordinária	28/06/2023	Análise dos relatórios contábeis de maio de 2023 e de investimentos do IPME de abril de 2023.	Aprovação dos documentos contábeis e de investimentos.
5ª Reunião Ordinária	03/08/2023	Análise dos relatórios contábeis de junho de 2023 e de investimentos do IPME de maio de 2023.	Aprovação dos documentos contábeis e de investimentos.

6ª Reunião Ordinária	24/08/2023	Análise dos relatórios contábeis de julho de 2023 e de investimentos do IPME de junho de 2023.	Aprovação dos documentos contábeis e de investimentos.
7ª Reunião Ordinária	21/09/2023	Análise dos relatórios contábeis de agosto de 2023 e de investimentos do IPME de julho de 2023.	Aprovação dos documentos contábeis e de investimentos.
8ª Reunião Ordinária	26/10/2023	Análise dos relatórios contábeis de setembro de 2023 e de investimentos do IPME de agosto de 2023.	Aprovação dos documentos contábeis e de investimentos.
9ª Reunião Ordinária	23/11/2023	Análise dos relatórios contábeis de outubro de 2023 e de investimentos do IPME de setembro de 2023.	Aprovação dos documentos contábeis e de investimentos. Necessidade aplicação de plano de equalização do déficit do plano financeiro. Aprovação da antecipação da 2ª parcela do décimo terceiro salário.
10ª Reunião Ordinária	21/12/2023	Análise dos relatórios contábeis de novembro de 2023 e de investimentos do IPME de outubro de 2023. Apresentação da Política de Investimentos de 2024.	Aprovação dos documentos contábeis e de investimentos. Aprovação da Política de Investimentos de 2024.

COMPOSIÇÃO DO CONSELHO FISCAL DO IPME NO ANO DE 2023:

- Jealison Bernardo Matos – Presidente (Representante do Poder Legislativo)
- João Paulo da Silva Barbosa – Membro (Representante dos Servidores Ativos)
- Roberta Cláudia Romeiro dos Santos – Membro (Representante dos Servidores Inativos)

COMITÊ DE INVESTIMENTOS ANO 2023 – (03 membros)

O Comitê de Investimentos é o órgão responsável pelos atos de gestão de investimentos e tem como finalidade fundamental a proteção e multiplicação do patrimônio acumulado do fundo previdenciário (reservas garantidoras) no interesse público representado pelos contribuintes, dependentes, segurados e pensionistas do IPME, bem como da gestão fiscal do Município.

Seus atos incluem buscar, avaliar e determinar as melhores alternativas nas opções de investimentos e aplicações, permitidas pela regulação federal, de modo a atingir as metas instituídas na Política de Investimentos, zelando primordialmente pela proteção do patrimônio do IPME nos limites dos riscos admitidos na forma da Regulamentação Normativa pertinente e da Política de Investimentos.

Em cumprimento à regulamentação, houve 12 reuniões ordinárias do COMINVEST em 2023. A principal finalidade das reuniões é a análise do desempenho mensal da Carteira de Investimentos do IPME. Além disso, há a análise do cenário macroeconômico. Todas as reuniões possuem documentos de suporte os quais, em regra, são relatórios gerados pela Consultoria de Investimentos.

Ainda, em 2023, o COMINVEST se reuniu de forma extraordinária em 5 ocasiões.

Em compromisso com o Princípio da Transparência, todas as atas das reuniões foram publicadas no site do IPME, podendo ser consultadas no endereço eletrônico: <https://ipmeusebio.ce.gov.br/governanca-corporativa/comite-de-investimentos/atas-de-reunioes/>.

ATAS DE REUNIÃO - ANO 2023

Reunião	Data	Pautas	Decisões
1ª Reunião Ordinária	31/01/2023	Desempenho da Carteira do IPME em dezembro/2022; Conjuntura Econômica e Financeira em dezembro/2022; Desempenho Geral da Carteira do IPME no ano de 2022	N/A
2ª Reunião Ordinária	28/02/2023	Desempenho da Carteira do IPME em janeiro/2023; Conjuntura Econômica e Financeira em janeiro/2023	N/A
3ª Reunião Ordinária	29/03/2023	Desempenho da Carteira do IPME em fevereiro /2023; Conjuntura Econômica e Financeira em fevereiro/2023; Participação no Congresso Nacional de Investimentos dos RPPS da ABIPEM; Assembleia Extraordinária do Fundo JT PREV DESENVOLVIMENTO HABITACIONAL FII	Realocação no valor de R\$ 10.000.000,00 do Fundo CAIXA BRASIL DISPONIBILIDADES FI RENDA FIXA (CNPJ 14.508.643/0001-55) para o Fundo CAIXA BRASIL TÍTULOS PÚBLICOS FI RENDA FIXA LP (05.164.356/0001-84), Plano Capitalizado. Realocação no valor de R\$ 9.000.000,00 do Fundo BB FLUXO FIC RENDA FIXA PREVIDENCIÁRIO (13.077.415/0001-05) para o Fundo BB PERFIL FIC RENDA FIXA REFERENCIADO DI PREVIDENCIÁRIO LP (CNPJ 13.077.418/0001-49)

INSTITUTO DE PREVIDÊNCIA DO MUNICÍPIO DE EUSÉBIO

4ª Reunião Ordinária	26/04/2023	Desempenho da Carteira do IPME em março/2023. Conjuntura Econômica e Financeira em março/2023.	N/A
1ª Reunião Extraordinária	19/05/2023	Vencimento do Fundo BB TÍTULOS PÚBLICOS IPCA FI RENDA FIXA PREVIDENCIÁRIO; Análise de Fundos de Investimentos para Tomada de Decisão de aplicação; Credenciamento de Instituições; Demais assuntos pertinentes ao Comitê.	Credenciamento Gestor de Fundos de Investimento: CAIXA DISTRIBUIDORA DE TÍTULOS E VALORES MOBILIÁRIOS S/A - CNPJ: 42.040.639/0001-40. Credenciamento Distribuidor de Fundos de Investimento: CAIXA ECONÔMICA FEDERAL - CNPJ: 00.360.305/0001-04. Formulário de Análise de Fundo de Investimento: CAIXA CAPITAL PROTEGIDO BOLSA DE VALORES VI FIC MULTIMERCADO LP - CNPJ: 50.568.125/0001-90. Formulário de Análise de Fundo de Investimento: BB TÍTULOS PÚBLICOS VÉRTICE 2024 FI RENDA FIXA PREVIDENCIÁRIO - CNPJ: 49.964.484/0001-88. Formulário de Análise de Fundo de Investimento: BB TÍTULOS PÚBLICOS VÉRTICE 2028 FI RENDA FIXA PREVIDENCIÁRIO - CNPJ: 49.963.751/0001-00. Aplicação de R\$ 14.000.000,00 no Fundo BB TÍTULOS PÚBLICOS VÉRTICE 2024 FI RENDA FIXA PREVIDENCIÁRIO - CNPJ: 49.964.484/0001-88, de recurso proveniente a partir do vencimento do Fundo BB TÍTULOS PÚBLICOS IPCA FI RENDA FIXA PREVIDENCIÁRIO - CNPJ: 15.486.093/0001-83. Aplicação de R\$ 2.000.000,00 no Fundo BB TÍTULOS PÚBLICOS VÉRTICE 2028 FI RENDA FIXA PREVIDENCIÁRIO - CNPJ: 49.963.751/0001-00, de recurso proveniente a partir do vencimento do Fundo BB TÍTULOS PÚBLICOS IPCA FI RENDA FIXA PREVIDENCIÁRIO - CNPJ: 15.486.093/0001-83. Aplicação de R\$ 5.000.000,00 no Fundo CAIXA CAPITAL PROTEGIDO BOLSA DE VALORES VI FICMULTIMERCADO LP - CNPJ 50.568.125.0001-90, de recurso proveniente de duas fontes: 1, R\$ 2.000.000,00 de valor disponível a partir do vencimento do fundo BB TÍTULOS PÚBLICOS IPCA FI RENDA FIXA PREVIDENCIÁRIO - CNPJ: 15.486.093/0001-83; 2. R\$ 3.000.000,00 do Fundo CAIXA BRASIL DISPONIBILIDADES FI RENDA FIXA - CNPJ: 14.508.643/0001-55.
5ª Reunião Ordinária	31/05/2023	Desempenho da Carteira do IPME em abril/2023; Conjuntura Econômica e Financeira em abril/2023; Análise Técnica pela Referência de Fundos de Investimentos ofertados; Desenquadramento Fundo BB PERFIL FIC RF REF DI PREVIDENCIÁRIO LP - CNPJ nº 13.077.418/0001- 49 e consequente realocação de recursos.	Credenciamento (Análise de Fundo) do Fundo de Investimento BB IRF-M 1 TÍTULOS PÚBLICOS FIC RENDA FIXA PREVIDENCIÁRIO - CNPJ nº 11.328.882/0001-35. Credenciamento (Análise de Fundo) do Fundo de Investimento BB IRF-M TÍTULOS PÚBLICOS FI RENDA FIXA PREVIDENCIÁRIO - CNPJ nº 07.111.384/0001-69. Resgate de R\$ 8.500.000,00 do Fundo BB PERFIL FIC RENDA FIXA REFERENCIADO DI PREVIDENCIÁRIO LP — CNPJ nº 13.077.418/0001-49 (Conta BB 2500-3, Plano Capitalizado). Do montante resgatado conforme item 3 deste tópico de “registro das decisões”, aplicação de R\$ 2.000.000,00 no Fundo de Investimento BB IRF-M 1 TÍTULOS PÚBLICOS FIC RENDA FIXA PREVIDENCIÁRIO - CNPJ nº 11.328.882/0001-35. Do montante resgatado conforme item 3 deste tópico de “registro das decisões”, aplicação de R\$ 2.000.000,00 no Fundo de Investimento BB ALOCAÇÃO ATIVA RETORNO TOTAL FIC RENDA FIXA PREVIDENCIÁRIO - CNPJ nº 35.292.588/0001-89. Do montante resgatado conforme item 3 deste tópico de “registro das decisões”, aplicação de R\$ 4.500.000,00 no Fundo de Investimento BB IRF-M

			TÍTULOS PUBLICOS FI RENDA FIXA PREVIDENCIÁRIO — CNPJ nº 07.111.384/0001-69.
6ª Reunião Ordinária	28/06/2023	Desempenho da Carteira do IPME em maio/2023; Conjuntura Econômica e Financeira em maio/2023; Análises da Assessoria; Credenciamento SICREDI.	Credenciamento Administrador de Fundos de Investimento: BANCO COOPERATIVO SICREDI S.A. - CNPJ: 01.181.521/0001-55, Credenciamento Gestor de Fundos de Investimento: CONFEDERACAO DAS COOPERATIVAS DO SICREDI - CONFEDERACAO SICREDI - CNPJ: 03.795.072/0001-60. Credenciamento Distribuidor de Fundos de Investimento: SICREDI CEARA - COOPERATIVA DE CREDITO DO ESTADO DO CEARA - CNPJ: 72.257.793/0001-30.
7ª Reunião Ordinária	26/07/2023	Desempenho da Carteira do IPME em junho/2023; Conjuntura Econômica e Financeira em junho/2023.	N/A.
8ª Reunião Ordinária	31/08/2023	Desempenho da Carteira do IPME em julho/2023; Conjuntura Econômica e Financeira em julho/2023; Análises da Consultoria Referência; Credenciamento Distribuidor Santander; Realocação conforme orientação consultoria.	Credenciamento Administrador de Fundos de Investimento: SANTANDER DTVM S.A. - CNPJ: 03.502.968/0001-04. Credenciamento Distribuidor de Fundos de Investimento: BANCO SANTANDER (BRASIL) S.A. - CNPJ: 90.400.888/0001-42. Credenciamento (Formulário de Análise de Fundo) do Fundo de Investimento: SANTANDER IMA- B 5 + PREMIUM FIC RENDA - CNPJ: 37.242.345/0001-61. Resgate de R\$ 5.450.000,00 do Fundo BB FLUXO FIC RENDA FIXA PREVIDENCIÁRIO - CNPJ: 13.077.415/0001-05 (Conta BB 2500-3, Plano Capitalizado). Do montante resgatado conforme item 3 deste tópico de “registro das decisões”, aplicação de R\$ 2.200.000,00 no Fundo de Investimento SANTANDER IMA-B 5 + PREMIUM FIC RENDA - CNPJ: 37.242.345/0001-61 (Providenciar abertura de conta, plano capitalizado). Do montante resgatado conforme item 3 deste tópico de “registro das decisões”, aplicação de R\$ 3.250.000,00 no Fundo de Investimento BB IRF-M 1 TÍTULOS PÚBLICOS FIC RENDA FIXA PREVIDENCIÁRIO - CNPJ: 11.328.882/0001-35 (Conta BB 2500-3, Plano Capitalizado).
9ª Reunião Ordinária	29/09/2023	Desempenho da Carteira do IPME em AGOSTO/2023; Conjuntura Econômica e Financeira em AGOSTO/2023.	Manter as aplicações dos recursos da Taxa de Administração e do Plano Financeiro em benchmarks primordialmente em DI, secundariamente em IRF-M1 e terciariamente em IDkA2, nessa ordem devido à recomendação “[...] Quanto as despesas, utilizar ativos com menor volatilidade (IDkA2/IRF-M1 e DI) e novos aportes utilizar os ativos DI”. (Ata da 2ª Reunião Ordinária - RO, Principais Registros da Reunião - PRDR “5” reiterada até esta Ata da 9ª RO - PRDR “6”). Após análise detida do Presidente do COMINVEST será convocada reunião extraordinária para definir a execução das demais recomendações da Assessoria de Investimentos com mais precisão pecuniária.
2ª Reunião Extraordinária	09/10/2023	Análise e Autorizações de Investimento em LF.	Rejeição da aplicação em Letras Financeiras emitidas pela IFB “Banco Santander (Brasil) S.A.”.
10ª Reunião Ordinária	31/10/2023	Desempenho da Carteira do IPME em SETEMBRO /2023; Conjuntura Econômica e Financeira em SETEMBRO/2023; Realocação de	INSTRUÇÃO À GESTÃO DE INVESTIMENTOS 1 - Quando do ingresso das Receitas e após seu devido tratamento financeiro-orçamentário-contábil manter aplicado em Fundos de Investimentos referenciados

		<p>recursos para aderir à recomendação da Assessoria de Investimentos na exposição em IMA-B e IMA-G; Credenciamento do ITAÚ UNIBANCO S.A. CNPJ nº 60.701.190/0001-04; Credenciamento do ITAU DTVM CNPJ nº 33.311.713/0001-25; Credenciamento do novo gestor do FI SAFRA EXECUTIVE INST. FIC RENDA FIXA, CNPJ nº 32.999.490/0001-78.</p>	<p>em CDI de altíssima liquidez (até D+5) até que o COMINVEST possa reunir para definir se mantém a aplicação ou se opera outra devido à recomendação “[...] de que o DI entregará o que precisamos” (Ata da 10ª RO - PRDR “6”).</p> <p>TÁTICA DE INVESTIMENTO 1 - Manter discricionariamente as aplicações dos recursos da Taxa de Administração e do Plano Financeiro em benchmarks na ordem que segue devido à recomendação “[...] Quanto as despesas, utilizar ativos com menor volatilidade (IDKA2/IRF-M1 e DI) e novos aportes utilizar os ativos DI”. (Ata da 2ª RO - PRDR “5” reiterada até esta Ata da 10ª RO — PRDR “6”):</p> <p>a. em DI, primordialmente;</p> <p>b. em IRF-M1, secundariamente;</p> <p>c. em IDKA2, terciariamente.</p> <p>TÁTICA DE INVESTIMENTO 2 - Manter discricionariamente as aplicações dos recursos, somente do Plano Capitalizado, na proporção entre 15% a 25% do PL geral (Capitalizado + Financeiro + Taxa de Administração Geral e PRÓ-GESTÃO) em fundos de investimentos referenciado em IMA-B/IMA G, representativos de ativos de longo prazo devido à recomendação “Para ativos de longo prazo (IMA-B/IMA G), recomendamos uma exposição entre 15% e 25%, podendo ser realocado caso o RPPS tenha uma exposição alta em algum ativo sendo necessário um balanceamento, também poderá ser utilizado novos aportes” (Ata da 2ª RO, PRDR “5” reiterada até esta Ata da 10ª RO - PRDR “6”).</p> <p>TÁTICA DE INVESTIMENTO 3 - Promover discricionariamente a entrada gradual em ativos referenciados em IRF-M, representativo de ativos prefixados, apenas após alguma perspectiva mais estável sobre a pressão inflacionária gerada pelo cenário doméstico e o cenário internacional, a fim de evitar que alta de inflação possa corroer rentabilidades reais nesta classe de ativos.</p> <p>TÁTICA DE INVESTIMENTOS 4 - Manter discricionariamente posição, isto é, sem alocações nem realocações em relação aos ativos do segmento de renda variável da atual carteira do IPME.</p> <p>REALOCAÇÃO 1 - RESGATAR cerca de R\$ 2.300.000,00 - cotados à menor, nunca à maior - do FI/CAIXA IMA-G CNPJ nº 11.060.913/0001-10 e APLICAR cerca de R\$ 2.300.000,00 - cotados à menor, nunca à maior - no FI-CEF CDI Renda Fixa nº CNPJ nº 23.215.097/0001-55. CREENCIAMENTO 1 - CREDENCIAR como Administrador de FI o ITAÚ UNIBANCO S.A. CNPJ nº 60.701.190/0001-04. CREENCIAMENTO 2 - CREDENCIAR como Gestor de FI o ITAU DTVM CNPJ nº 33.311.713/0001-25. CREENCIAMENTO 3 - CREDENCIAR como Gestor do FI CNPJ nº 32.999.490/0001-78 o SAFRA U/% WEALTH DTVM LTDA CNPJ nº 01.638.542/0001-57.</p>
<p>3ª Reunião Extraordinária</p>	<p>01/11/2023</p>	<p>Realocação para aplicação em Letras Financeiras - LF de emissão do Banco Safra S.A., do Itaú Unibanco S.A e Banco Santander (Brasil) S.A.. Realocação para aplicação em FI “BNB Soberano FI Renda Fixa nº CNPJ nº 30.568.193/0001-42”,</p>	<p>CREENCIAMENTO 1 - CREDENCIAR como Emissor de LF's o Banco Safra S.A. CNPJ nº 58.160.789/0001-28. CREENCIAMENTO 2 - CREDENCIAR como Custodiante de LF's o Banco Safra S.A. CNPJ nº 58.160.789/0001-28. CREENCIAMENTO 3 - CREDENCIAR como Emissor de LF's o Itaú Unibanco S.A. CNPJ nº 60.701.190/0001-04. CREENCIAMENTO 4 - CREDENCIAR como Custodiante de LF's o Itaú Unibanco S.A. CNPJ nº 60.701.190/0001-04. CREENCIAMENTO 5 - CREDENCIAR como Emissor de LF's o Banco</p>

			<p>Santander (Brasil) S.A. CNPJ nº 90.400.888/0001-42, CRENCIAMENTO 6 - CREDENCIAR como Custodiante de LF's o Banco Santander (Brasil) S.A. CNPJ nº 90.400.888/0001-42. REALOCAÇÃO 1 - RESGATAR em cotação "à maior" R\$ 13.300.000,00 (treze milhões e trezentos mil reais) do FI "BB PERFIL FIC BENDA FIXA REFERENCIADO DI PREVIDENCIÁRIO LP CNPJ nº 13.077.418/0001-49" para APLICÁ-LO na seguinte forma:</p> <p>I - R\$ 2.300.000,00 (dois milhões e trezentos mil reais) em cotação "à menor" no FI "BNB SOBERANO RENDA FIXA Nº CNPJ Nº 30.568.193/0001-42";</p> <p>II - R\$ 7.000.000,00 (sete milhões de reais) na compra "à menor" de LF's do Banco Safra S.A. devido a oferecer cotação mais rentável - primeiro lugar de cotação;</p> <p>III - R\$ 3.000.000,00 (três milhões de reais) na compra "à menor" de LF's do Itaú Unibanco S.A., devido a oferecer a segunda cotação mais rentável - segundo lugar de cotação; IV - R\$ 1.000.000,00 (um milhão de reais) na compra "à menor" de LF's do Banco Santander (Brasil) S.A. devido a oferecer a terceira cotação mais rentável - terceiro lugar de cotação.</p>
4ª Reunião Extraordinária	08/11/2023	Revisão da "REALOCAÇÃO 1" da Ata da 3º RE/COMINVEST de 01 de novembro de 2023.	<p>REVISÃO 1 - REVISAR a "REALOCAÇÃO 1" da Ata da 3ª RE/COMINVEST de 01 de novembro de 2023, nos seguintes termos: "REALOCAÇÃO 1 - RESGATAR em cotação "a maior" R\$ 13.300.000,00 (treze milhões e trezentos mil reais) do FI "BB PERFIL FIC RENDA FIXA REFERENCIADO PREVIDENCIÁRIO LP CNPJ nº 13.077.418/0001-49" para APLICÁ-LO na seguinte forma:</p> <p>I - R\$ 2.300.000,00 (dois milhões e trezentos mil reais), em cotação "à menor" do dia em que couber a aplicação, no FI "BNB SOBERANO RENDA FIXA Nº CNPJ Nº 30.568.193/0001-42";</p> <p>II- R\$ 7.000.000,00 (sete milhões de reais) nas LF's do Banco que oferecer cotação mais rentável do dia em que couber a aplicação - primeiro lugar de cotação - dentre o Banco Safra S.A, do Itaú Unibanco S.A. e Banco Santander (Brasil) S.A, proibida a compra quando a rentabilidade for menor que "IPCA + 5,90%";</p> <p>III - R\$ 3.000.000,00 (três milhões de reais) na compra "à menor" de LF's do Banco que oferecer segunda cotação mais rentável - segundo lugar de cotação — dentre o Banco Safra S.A., do Itaú Unibanco S.A. e Banco Santander (Brasil) S.A. proibida a compra quando a rentabilidade for menor que "IPCA + 5,90%";</p> <p>IV - R\$ 1.000.000,00 (um milhão de reais) na compra "à menor" LF's do Banco que oferecer terceira cotação mais rentável - terceiro lugar de cotação - dentre o Banco Safra S.A. do Itaú Unibanco S.A. e Banco Santander (Brasil) S.A. proibida a compra quando a rentabilidade for menor que "IPCA + 5,90%."</p> <p>INSTRUÇÃO À GESTÃO DE INVESTIMENTOS 1 - Caso alguma (ou algumas) das aplicações em LF's não possa ser efetuada, por incorrer na proibição de aplicar em remunerações menores "IPCA + 5,90" a GI/IPME poderá se planejar com antecedência e resgatar o valor equivalente a atender as aplicações autorizadas, ou - caso não faça o planejamento prévio - o saldo residual poderá ser reaplicado no FI de origem, a saber o "BB PERFIL FIC RENDA FIXA</p>

			REFERENCIADO DI PREVIDENCIÁRIO LP CNPJ nº 13.077.418/0001-49”,
11ª Reunião Ordinária	30/11/2023	Desempenho da Carteira do IPME em OUTUBRO /2023; Conjuntura Econômica e Financeira em OUTUBRO/2023; Realocações de recursos do Fundo Capitalizado para gerenciamento do risco/segurança e diversificação de ativos; Revisão das Táticas de Investimentos.	<p>INSTRUÇÃO À GESTÃO DE INVESTIMENTOS 1 - Quando do ingresso das Receitas e após seu devido tratamento financeiro-orçamentário-contábil manter aplicado em Fundos de Investimentos referenciados em CDI de altíssima liquidez (até D+5) até que o COMINVEST possa reunir para definir se mantém a aplicação ou se opera outra devido à recomendação “[...] de que o DI entregará o que precisamos” (Ata da 10ª RO - PRDR “6”).</p> <p>TÁTICA DE INVESTIMENTO 1 - Manter discricionariamente as aplicações dos recursos da Taxa de Administração e do Plano Financeiro em benchmarks na ordem que segue devido à recomendação “[...] Quanto as despesas, utilizar ativos com menor volatilidade (IDKA2/IRF-M1 e DI) e novos aportes utilizar os ativos DI”. (Ata da 2ª RO - PRDR “5” reiterada até esta Ata da 11ª RO - PRDR “7”):</p> <ol style="list-style-type: none"> em DI, em primeira opção; em IDkA2, em segunda opção; e em IRF-M1, em terceira opção. <p>TÁTICA DE INVESTIMENTO 2 - Manter discricionariamente as aplicações dos recursos, somente do Plano Capitalizado, na proporção entre 10% a 30% do PL geral (Capitalizado + Financeiro + Taxa de Administração Geral e PRÓ-GESTÃO) em fundos de investimentos referenciado em IMA-B/IMA G, representativos de ativos de longo prazo devido à recomendação “Para ativos de longo prazo (IMA-B/IMA G), recomendamos uma exposição entre 10% e 30%, podendo ser realocado caso o RPPS tenha uma exposição alta em algum ativo sendo necessário um balanceamento, também poderá ser utilizado novos aportes” (Ata da 2ª RO, PRDR “5” reiterada até esta Ata da 11ª RO — PRDR “7”).</p> <p>TÁTICA DE INVESTIMENTO 3 - Promover discricionariamente a entrada gradual em ativos referenciados em IRF-M, representativo de ativos prefixados, apenas após alguma perspectiva mais estável sobre a pressão inflacionária gerada pelo cenário doméstico e o cenário internacional, a fim de evitar que alta de inflação possa corroer rentabilidades reais nesta classe de ativos.</p> <p>TÁTICA DE INVESTIMENTOS 4 - Manter discricionariamente posição, isto é, sem alocações nem realocações em relação aos ativos do segmento de renda variável da atual carteira do IPME.</p> <p>REALOCAÇÃO 1 - RESGATAR em cotação “à maior” R\$ 650.000,00 (seiscentos e cinquenta mil) do fundo “BB PERFIL FIC RENDA FIXA REFERENCIADO DI PREVIDENCIÁRIO LP” de CNPJ nº 13.077.418/0001-49, em recursos do Plano Capitalizado, para APLICAR integralmente no fundo de investimentos “ITAÚ SOBERANO RENDA FIXA SIMPLES FUNDO DE INVESTIMENTO EM COTAS DE FUNDOS DE INVESTIMENTO” de CNPJ nº 06.175.696/0001-73, fundamentado no [1] princípio da segurança materializado na técnica da “diversificação” dos ativos, no [2] princípio da rentabilidade materializado na escolha de seu benchmark na Taxa DI, da sua ‘taxa de administração’ pequena de 0,15%</p>

			<p>e do seu perfil conservador condizente com o momento de grandes incertezas, [3] no princípio do alcance da meta atuarial conforme recomendações da assessoria de investimentos de que “o DI entregará o que precisamos” (Ata da 10ª RO - PRDR “6”) bem como na necessidade de compensar o mal desempenho dos benchmarks IMA's da carteira do RPPS até que a situação se reverta e voltem a render melhor.</p> <p>REALOCAÇÃO 2 - RESGATAR em cotação “à maior” R\$ 1.600.000,00 (um milhão e seiscentos mil reais) do fundo “CAIXA FI BRASIL DISPONIBILIDADES RENDA FIXA de CNPJ nº 14.508.604/0001- 55, em recursos do Plano Capitalizado, para APLICAR, com fundamento no [1] princípio da segurança materializado na técnica da diversificação [1] princípio da segurança materializado na técnica da “diversificação” dos ativos na forma seguinte:</p> <p>I - R\$ 450.000,00 (quatrocentos e cinquenta reais) no fundo de investimentos CAIXA BRASIL RENDA FIXA REFERENCIADO DI LONGO PRAZO de CNPJ nº 03.737.206/0001-97 fundamentado no [1] princípio da segurança materializado na técnica da “diversificação” dos ativos, no [2] princípio rentabilidade materializado na escolha de seu benchmark na Taxa DI, da sua “taxa de administração” pequena de 0,20% e do seu perfil conservador condizente com o momento de grandes incertezas, [3] no princípio do alcance da meta atuarial conforme recomendações da assessoria de investimentos de que “o DI entregará o que precisamos” (Ata da 10ª RO - PRDR “6”) bem como na necessidade de compensar o mal desempenho dos benchmarks IMA's da carteira do RPPS até que a situação se reverta e voltem a render melhor.</p> <p>II - R\$ 350.000,00 (trezentos e cinquenta mil reais) no fundo de investimentos “ITAÚ SOBERANO RENDA FIXA SIMPLES FUNDO DE INVESTIMENTO EM COTAS DE FUNDOS DE INVESTIMENTO” de CNPJ nº 06.175.696/0001-73 fundamentado no [1] princípio da segurança materializado na técnica da “diversificação” dos ativos, no [2] princípio da rentabilidade materializado na escolha de seu benchmark na Taxa DI, da sua taxa de administração’ pequena variável de 0,20% a 0,3% e do seu perfil conservador condizente com o momento de grandes incertezas, [3] no princípio do alcance da meta atuarial conforme recomendações da assessoria de investimentos de que “o DI entregará o que precisamos” (Ata da 10ª RO - PRDR “6”) bem como na necessidade de compensar o mal desempenho dos benchmarks IMA's da carteira do RPPS até que a situação se reverta e voltem a render melhor.</p> <p>III - R\$ 200.000,00 (duzentos mil reais) no fundo de investimentos BNB SOBERANO FUNDO DE INVESTIMENTO RENDA FIXA de CNPJ nº 30.568.193/0001-42 fundamentado no [1] princípio da segurança materializado na técnica da “diversificação” dos ativos, no [2] princípio da rentabilidade materializado na escolha de seu benchmark na Taxa DI, da sua taxa de administração’ pequena de 0,20% e do seu perfil conservador condizente com o momento de grandes incertezas, [3] no princípio do alcance da meta atuarial conforme recomendações da assessoria de investimentos de que “o DI entregará o que</p>
--	--	--	---

			<p>precisamos" (Ata da 10ª RO - PRDR "6") bem como na necessidade de compensar o mal desempenho dos benchmarks IMA's da carteira do RPPS até que a situação se reverta e voltem a render melhor.</p> <p>IV - R\$ 600.000,00 (seiscentos mil reais) no fundo de investimentos BNB IRF-M 1 TÍTULOS PÚBLICOS FUNDO DE INVESTIMENTO RENDA FIXA de CNPJ nº 35.816.816/0001-72 fundamentado no [1] princípio da segurança materializado na técnica da "diversificação" dos ativos, no [2] princípio da rentabilidade materializado na escolha de seu benchmark IRF-M1, da sua 'taxa de administração' pequena de 0,20% e do seu perfil conservador condizente com o momento de grandes incertezas, [3] no princípio do alcance da meta atuarial já que o referido benchmark performa bem e há perspectiva de que continue a assim performar [4] adequação à recomendação da assessoria de investimentos de que "[...] para o prefixado (IRF-M), estamos recomendando a entrada, dando preferência para os mais curtos, entre 5% e 10%." (Ata da 10ª RO - PRDR "6").</p> <p>REALOCAÇÃO 3 - RESGATAR em contação "a maior" R\$ 3.000.000,00 (três milhões de reais) do fundo de investimentos BB PREVIDENCIÁRIO RF IRF M1 TÍTULOS PÚBLICOS FIC FI de CNPJ nº 11.328.882/0001-35 para aplicar integralmente no fundo de investimentos FI CAIXA BRASIL IRF M1 TÍTULOS PÚBLICOS RF de CNPJ nº 10.740.670/0001-06 fundamentado [1] no princípio da rentabilidade materializada na melhor relação histórica "risco x retorno" para o maior retorno com mesmo risco em comparação e na escolha de seu benchmark IRF-M1, além da a "taxa de administração" deste último fundo ser fixa em 0,20% enquanto a do fundo sofredor do resgate ser variável de 0,10% a 0,30% - podendo "corroer" a rentabilidade real quando melhor performa - e devido também ao seu perfil conservador condizente com o momento de grandes incertezas, [2] no princípio da segurança materializada também na melhor relação "risco x retorno" bem como na técnica de gestão de riscos da "diversificação de ativos", [3] no princípio do alcance da meta atuarial já que o referido benchmark performa bem e há perspectiva de que continue a assim performar [4] adequação à recomendação da assessoria de investimentos de que "[...] para o prefixado (IRF-M), estamos recomendando a entrada, dando preferência para os mais curtos, entre 5% e 10%." (Ata da 10ª RO - PRDR "6").</p> <p>REALOCAÇÃO 4 - RESGATAR em contação "a maior" R\$ 2.800.000,00 (dois milhões e oitocentos mil reais) do fundo de investimentos BB PREVIDENCIÁRIO RF IRF M TÍTULOS PÚBLICOS FI de CNPJ nº 07.111.384/0001-69 para aplicar integralmente no fundo de investimentos FI CAIXA BRASIL IRF M TÍTULOS PÚBLICOS RF LP CNPJ nº 14.508.605/0001-00 fundamentado [1] no princípio da rentabilidade materializada na melhor relação histórica "risco x retorno" para o maior retorno com mesmo risco em comparação e na escolha de seu benchmark IRF-M1, da sua 'taxa de administração' pequena de 0,20% e igual entre os fundos sobrecitados, além do seu perfil conservador condizente com o momento de grandes incertezas, [2] no princípio da segurança materializada também na melhor relação "risco x</p>
--	--	--	---

			retorno” bem como na técnica de gestão de riscos da “diversificação de ativos”, [3] no princípio do alcance da meta atuarial já que o referido benchmark performa bem e há perspectiva de que continue a assim realizar [4] adequação à recomendação da assessoria de investimentos de que “[...] para o prefixado (IRF-M), estamos recomendamos a entrada, dando preferência para os mais curtos, entre 5% e 10%.” (Ata da 10ª RO - PRDR “6”).
5ª Reunião Extraordinária	01/12/2023	Deliberação sobre a Minuta da Política de Investimentos, com vistas à sua submissão aos Conselho de Administração.	APROVA, por unanimidade, a Minuta da Política de Investimentos para 2024, com a modificação da estratégia para que conste, no segmento de “empréstimos consignados”, “limite inferior” 0 (zero), “estratégia alvo” 5% (cinco por cento) e “limite superior” 5%, em seguida remeta-se ao Conselho de Administração para a respectiva aprovação legal.
12ª Reunião Ordinária	20/12/2023	Desempenho da Carteira do IPME em novembro de 2023; Conjuntura Econômica e Financeira em novembro de 2023.	N/A.

COMPOSIÇÃO DO COMITÊ DE INVESTIMENTO DO IPME NO ANO DE 2023:

- Diego Monteiro Matos – Presidente
- Francieleide Tavares da Silva – Membro
- Pryscyla Dayanne Matos de Castro – Membro

VIII – Atividades Institucionais

GESTÃO DE PESSOAS

A equipe do IPME no ano de 2023 era composta por:

- Presidente do IPME:
- 15 Cargos Comissionados: Sendo 01 Diretor Previdenciário; 01 Diretora Administrativa; 01 Gerente de Investimentos e Análise de Riscos; 01 Assessor Jurídico; 01 Assessor Jurídico Adjunto; 01 Gerente de Recursos Humanos e Folha de Pagamento; 01 Gerente de Contabilidade, Orçamento e Finanças; 01 Controlador e Ouvidor Geral; 01 Coordenador de Licitações, Contratos e Convênios; 01 Coordenador de Serviços e Benefícios Previdenciários; 01 Assessor de Apoio Administrativo à Diretoria Executiva; 01 Supervisor de Atendimento e Segurados e seus Dependentes; 01 Secretário de Apoio à Diretoria Executiva; 01 Chefe do Setor de Material, Patrimônio e Arquivo; 01 Setor de Manutenção, Transporte e Logística;
- 04 Servidores Efetivos: Sendo 01 Diretor Financeiro; 01 Membro da Comissão de Licitação; 01 Supervisor de Cadastro, Protocolo e Prova de Vida e 01 Chefe do Setor de Limpeza e Conservação.

No mês de setembro entrou em vigor a Lei Complementar nº 089, de 28 de agosto de 2023, que alterou o quadro de pessoal do IPME e a equipe passou a seguinte composição:

- Diretor Presidente do IPME:

15 Cargos Comissionados: Sendo 01 Diretor Previdência social ;03 Assessores Técnico Especializado;04 Assessores de Apoio Administrativo;01 Assessor Jurídico;3 Supervisores de Serviços Previdenciários; 02 Supervisores Administrativo Operacionais.

04 Servidores Efetivos: Sendo 01 Diretor Administrativo-Financeiro ; 1 Supervisor de Serviço Previdenciário; 2 Supervisora Administrativa Operacional.

Em relação aos benefícios concedidos, no ano de 2023, foram concedidas 14 aposentadorias e 04 pensões por morte. No total, foram 18 benefícios entraram na folha de pagamento.

CAPACITAÇÕES, SEMINÁRIOS E CONGRESSOS

A gestão do IPME participou no ano de 2023 de capacitações e congressos com o interesse de aprimorar os conhecimentos dos seus servidores, visando a melhoria da gestão das tarefas.

5º Congresso Brasileiro de Investimentos dos RPPS

Durante os dias 08 a 10 de março de 2023, aconteceu na cidade de Florianópolis/SC, o 5º Congresso Brasileiro de Investimentos dos RPPS, promovido pela ABIPEM. A Presidente do IPME, Natália Gonçalves; a Diretora Financeira, Hosana Abreu e o Gerente de Investimentos e Análise de Riscos, Plínio Campos, participaram do evento, que reuniu especialistas em investimentos e previdência de todo o país para discutir temas relevantes.

Dentre os temas abordados, destacamos a aquisição e custódia de títulos públicos, os fundamentos e aplicabilidade da ALM, a responsabilidade dos profissionais do RPPS nos investimentos, a Alocação de Ativos, a renda fixa com seus títulos públicos, privados, derivativos e seus riscos; os fundos no exterior, a renda variável com seus ativos e riscos, a certificação dos gestores pelo Pró-Gestão, e a governança nos investimentos.



Capacitação para o uso do Sistema Integrado de Gestão Previdenciária

Nos dias 20 e 21 de março de 2023, aconteceu na sede do IPME, uma capacitação para a melhor utilização das funcionalidades e recursos disponíveis no sistema integrado de gestão previdenciária. O treinamento foi promovido pela empresa contratada 3it Consultoria, que fornece ao IPME a locação de um sistema integrado de gestão previdenciária, o 3Prev. Tivemos como participantes todos os servidores do IPME.

Durante o treinamento, os servidores foram capacitados para utilização dos módulos de Cadastro dos Segurados, Protocolo, Concessão de Benefícios, Simulação de Aposentadoria, Prova de Vida e Arrecadação, dentre outras funcionalidades do sistema.



1º Congresso Brasileiro de Mulheres de RPPS

No dia 03 de maio de 2023, aconteceu Brasília, o 1º Congresso Brasileiro de Mulheres de RPPS. Representando Instituto de Previdência do Município de Eusébio, esteve presente a presidente, Dra. Natália Gonçalves.

O congresso contou com uma cerimônia de abertura e quatro painéis, abordando temas como lideranças femininas em RPPS, participação de mulheres nos conselhos

dos RPPS, implementação de melhorias em critérios de governança (ISP e Pró-Gestão) e desafios da longevidade.



21º Seminário Sul-Brasileiro de Previdência Pública

Durante os dias 10 a 12 de maio de 2023, aconteceu na cidade de Gramado/RS, o XXI Seminário Sul-Brasileiro de Previdência Pública. Representando Instituto de Previdência do Município de Eusébio, estiveram presentes nos três dias de evento, Natália Gonçalves, presidente do IPME, Elizângela Florêncio, Diretora Administrativa, Evilene Monteiro, Gerente de Contabilidade, Orçamento e Finanças, e Francileide Tavares, Supervisora de Cadastro, Protocolo e Prova de Vida.

Durante os três dias de seminário, as servidoras do IPME assistiram a uma série de palestras e painéis que abordaram temas como a nova estrutura ministerial, normas aplicadas aos Regimes Próprios de Previdência Social (RPPS), gestão previdenciária e os riscos de judicialização, entre outros assuntos.



Treinamento de Comunicação Não-Violenta

Nos dias 05 e 06 de junho de 2023, os servidores do IPME participaram de um treinamento sobre “Comunicação Não-Violenta”, realizado na sede do IPME. A facilitadora desse importante curso foi a Dra. Rachel Rodrigues, Advogada Colaborativa e mediadora de conflitos, especializada na prática e no ensino da Comunicação Não-Violenta. Tivemos como participantes todos os servidores do Instituto de Previdência do Município de Eusébio.

O objetivo do treinamento foi promover um ambiente de trabalho positivo e colaborativo, onde todos se sintam ouvidos, respeitados e motivados a contribuir com o Instituto.



56º Congresso Nacional da ABIPEM

Durante os dias 14 a 16 de junho de 2023, aconteceu na cidade de Foz do Iguaçu/PR, o 56º Congresso Nacional da Associação Brasileira de Instituições de Previdência Estaduais e Municipais -ABIPEM. Representando Instituto de Previdência do Município de Eusébio, estiveram presentes nos três dias de evento,

Natália Gonçalves, presidente do IPME, Liliana Mesquita, gerente de Recursos Humanos, e Emanuelle Barroso, ouvidora e controladora interna.

Inaugurado pelo Secretário do Regime Próprio e Previdência Complementar do Ministério da Previdência, Paulo Roberto dos Santos Pinto, o congresso teve como objetivo promover debates aprofundados sobre a previdência dos servidores públicos.



Curso Preparatório para Certificação Profissional

Nos dias 19 a 22 de junho de 2023, o IPME promoveu uma capacitação com a finalidade de preparar os dirigentes, membros dos conselhos e comitê do IPME para a certificação profissional exigida pela legislação vigente dos Regimes Próprios de Previdência Social (RPPS), realizada na Câmara Municipal de Eusébio. O curso foi promovido pela Lema Educação. Tivemos como participantes todos os servidores, membros de conselhos e comitê do Instituto de Previdência do Município de Eusébio, com o objetivo de disseminar um conhecimento mais amplo sobre os RPPS em toda a instituição, reforçando a qualidade e eficiência dos serviços prestados.



**MAPEAMENTO DAS LICITAÇÕES, CONTRATOS E CONVÊNIOS - ANO
 BASE 2023**

PROCESSO DISPENSA DE LICITAÇÃO - LEI 8.666/93 - Art. 24							
CONTRATADA	Nº DO CONTRATO	Nº DO PROCESSO	OBJETO	GASTO REALIZADO NO EXERCÍCIO 2023	VALOR MENSAL	VALOR GLOBAL	VIGÊNCIA
INFOLINK TELECOM LTDA	01-05/2023	2023.01.03.001i	CONTRATAÇÃO DE LINK DE INTERNET DEDICADA, COM LARGURA DE BANDA GARANTIDA DE 300 MBPS, FULL-DUPLEX, SIMÉTRICOS, COM TRÁFEGO SEM LIMITE DE QUANTIDADE E NEM RESTRIÇÃO DE DADOS TRAFEGADOS, PORTA LÓGICA OU SERVIÇO; INCLUINDO INSTALAÇÃO, CONFIGURAÇÃO, SUPORTE, ASSISTÊNCIA TÉCNICA, MANUTENÇÃO CORRETIVA E PREVENTIVA DE INTERESSE DO INSTITUTO DE PREVIDÊNCIA MUNICIPAL DE EUSÉBIO - IPME.	R\$ 16.320,00	R\$ 1.360,00	R\$ 16.320,00	05/01/2023 à 31/12/2023

MARIA JOSÉ CASTELO BRANCO DANIEL - ME	03-31/2023	2023.03.24.001i	CONTRATAÇÃO DE EMPRESA ESPECIALIZADA EM PRESTAÇÃO DE SERVIÇOS TÉCNICOS ADMINISTRATIVOS NA ÁREA DE GESTÃO DE RECURSOS HUMANOS E FOLHA DE PAGAMENTO COM PROCESSAMENTO E TRANSMISSÃO NO E-SOCIAL JUNTO AO INSTITUTO DE PREVIDÊNCIA MUNICIPAL DE EUSÉBIO - IPME.	R\$ 15.300,00	R\$ 1.700,00	R\$ 15.300,00	03/04/2023 à 31/12/2023
VERA ALICE ALVES DE MATOS - ME	01-11/2023	2023.10.23.001i	CONTRATAÇÃO DE EMPRESA PARA PRESTAÇÃO DE SERVIÇOS RELACIONADOS À SAÚDE E SEGURANÇA DO TRABALHO- SST	R\$ 2.732,00	R\$ 1.366,66	R\$ 16.399,92	01/11/2023 à 01/11/2024
LEMA TREINAMENTOS LTDA	06-13/2023	2023.05.31.001i	CONTRATAÇÃO DE CURSO PREPARATÓRIO PARA A CERTIFICAÇÃO PROFISSIONAL DE DIRIGENTES, MEMBROS DO CONSELHO DELIBERATIVO, FISCAL E COMITÊ DE INVESTIMENTOS, ATENDENDO O ART. 76, INCISO II DA PORTARIA MTP Nº 1.467 DE 02 DE JUNHO DE 2022	R\$ 14.998,80	R\$ -	R\$ 14.998,80	13/06/2023 à 13/11/2023

PROCESSO DISPENSA DE LICITAÇÃO - LEI 14.133/21 - Art. 75

CONTRATADA	Nº DO CONTRATO	Nº DO PROCESSO	OBJETO	GASTO REALIZADO NO EXERCÍCIO 2023	VALOR MENSAL	VALOR GLOBAL	VIGÊNCIA
------------	----------------	----------------	--------	-----------------------------------	--------------	--------------	----------

INSTITUTO DE PREVIDÊNCIA DO MUNICÍPIO DE EUSÉBIO

ARIMA CONSULTÓRIA ATUARIAL	02-01-002/2023	2022.12.08.001i	ASSESSORIA CONSULTORIA ATUARIAL	R\$ 13.200,00	R\$ 1.200,00	R\$ 14.400,00	01/02/2023 à 31/01/2024
MATHEUS SILVA BRAGA PAZ	04-14-2023	2023.03.17.001i	AQUISIÇÃO DE MICROCOMPUTADORES	R\$ 27.000,00	R\$ -	R\$ 27.000,00	14/04/2023 à 14/09/2023

CONTRATAÇÃO DIRETA - LEI 14.133/21 - Art. 95, II

CONTRATADA	Nº DO CONTRATO	Nº DO PROCESSO	OBJETO	GASTO REALIZADO NO EXERCÍCIO 2023	VALOR MENSAL	VALOR GLOBAL	VIGÊNCIA
GEIZA PEREIRA DE FIGUEIREDO	P02.01.001	P02.01.001	MANUTENÇÃO PISCINA	R\$ 4.950,00	R\$ 450,00	R\$ 4.950,00	01/02/2023 à 31/12/2023
QUASE TUDO SERVIÇOS E REFORMAS E PINTURAS EIRELI	P09.01.120	P09.01.120	MANUTENÇÃO PREVENTIVA E CORRETIVA PARA DUAS IMPRESSORAS MULTIFUNCIONAIS DO MODELO KYOCERA ECOSYS	R\$ 3.960,00	R\$ 660,00	R\$ 3.960,00	07/11/2023 à 26/12/2023
REFERÊNCIA GESTÃO E RISCO LTDA	P02.01.002	P02.01.002	ASSESSORIA DE INVESTIMENTOS	R\$ 9.240,00	R\$ 840,00	R\$ 9.240,00	01/02/2023 à 31/12/2023

PROCESSO LICITATÓRIO - TOMADA DE PREÇOS - LEI 8.666/93 - Art. 22, II

CONTRATADA	Nº DO CONTRATO	Nº DO PROCESSO	OBJETO	GASTO REALIZADO NO EXERCÍCIO 2023	VALOR MENSAL	VALOR GLOBAL	VIGÊNCIA
MAXDATA INFORMÁTICA PROCESSAMENTO DE DADOS LTDA	02-01/2023	2022.12.09.001i	CONSULTORIA EM CONTABILIDADE PÚBLICA	R\$ 50.600,00	R\$ 5.060,00	RS 60.720,00	01/02/2023 à 01/02/2024
3IT CONSULTORIA LTDA	12-01/2023	2023.10.27.001i	LOCAÇÃO SISTEMA GESTÃO PREVIDENCIÁRIA	R\$ 3.400,00	R\$ 3.400,00	R\$ 40.800,00	01/12/2023 à 01/12/2024

ADESÃO A ATA DE REGISTRO DE PREÇO – LEI 14.133/21 – Art. 74, “caput”

CONTRATADA	Nº DO CONTRATO	Nº DO PROCESSO	OBJETO	GASTO REALIZADO NO EXERCÍCIO 2023	VALOR MENSAL	VALOR GLOBAL	VIGÊNCIA
NEO CONSULTORIA E ADMINISTRAÇÃO DE BENEFÍCIOS EIRELI.	09-28/2023	2023.09.21.001i	CARTÕES COMBUSTÍVEL	R\$ 3.071,57	R\$ -	R\$ 21.352,92	28/09/2023 à 28/09/2024
F2 COMÉRCIO E SERVIÇOS EM REFRIGERAÇÃO LTDA	17-11/2023	2023.10.25.001i	MANUTENÇÃO AR-CONDICIONADOS	R\$ 1.116,36	R\$ 1.116,36	R\$ 13.396,32	17/11/2023 à 17/11/2024
AGNUS TOUR VIAGEM E TURISMO LTDA	04-20/2023	2023.04.14.001i	ADESÃO A ATA DE REGISTRO DE PREÇOS Nº 024/2022, REFERENTE AO PREGÃO ELETRÔNICO/REGISTRO DE PREÇOS Nº 01.007/2022-PERP, GERENCIADA PELA SECRETARIA MUNICIPAL DE APOIO DE GABINETE DO MUNICÍPIO DE EVENTUAIS PRESTAÇÕES DE SERVIÇOS DE COTAÇÃO, RESERVA, MARCAÇÃO E REMARMAÇÃO, EMISSÃO E ENTREGA DE BILHETES DE PASSAGENS TERRESTRES E AÉREAS, BEM COMO DEMAIS SERVIÇO CORRELATOS DE INTERESSE DO INSTITUTO DE PREVIDÊNCIA MUNICIPAL DE EUSÉBIO/CE-IPME	R\$ 23.439,49	R\$ -	R\$ 30.000,00	20/04/2023 à 31/12/2023

PROCESSO LICITATÓRIO - INEXIGIBILIDADE DE LICITAÇÃO - LEI 8.666/93 - Art. 38, "caput"

CONTRATADA	Nº DO CONTRATO	Nº DO PROCESSO	OBJETO	GASTO REALIZADO NO EXERCÍCIO 2023	VALOR MENSAL	VALOR GLOBAL	VIGÊNCIA
DATAPREV S.A.	007838/2022.P	2021.12.17.001i	CONTRATAÇÃO DE SERVIÇOS DE LOCAÇÃO DE SISTEMAS INFORMATIZADOS DE FOLHA DE PAGAMENTO, CONTABILIDADE, LICITAÇÃO, PATRIMÔNIO E ALMOXARIFADO DE INTERESSE AO INSTITUTO DE PREVIDÊNCIA MUNICIPAL DE EUSÉBIO-CE.	R\$ 3.071,57	R\$ -	RS 36.000,00	08/02/2022 à 08/02/2027

-ADITIVO CONTRATUAL - LEI 8.666/93 - Art. 57, II

CONTRATADA	Nº DO CONTRATO	Nº DO PROCESSO	OBJETO	GASTO REALIZADO NO EXERCÍCIO 2023	VALOR MENSAL	VALOR GLOBAL	VIGÊNCIA
GAC MOTA	03-24/2022 (1ª Alteração)	2022.02.11.001i	CONTRATAÇÃO DE SERVIÇOS DE LOCAÇÃO DE SISTEMAS INFORMATIZADOS DE FOLHA DE PAGAMENTO, CONTABILIDADE, LICITAÇÃO, PATRIMÔNIO E ALMOXARIFADO DE INTERESSE AO INSTITUTO DE PREVIDÊNCIA MUNICIPAL DE EUSÉBIO-CE.	R\$ 32.400,00	R\$ 2.700,00	R\$ 32.400,00	24/03/2023 à 24/03/2024

ELV EMPRESA LOCADORA DE VEÍCULOS EPP	2409.01/2019 (5ª Alteração)	2019.07.22.001i	PRESTAÇÃO DE SERVIÇOS DE LOCAÇÃO DE VEÍCULO AUTOMOTIVO JUNTO O INSTITUTO DE PREVIDÊNCIA DOS SERVIDORES MUNICIPAIS DE EUSÉBIO, CONFORME DESCRITO NO OBJETO CONTRATUAL E REAJUSTE DE PREÇO DO CONTRATO DE LOCAÇÃO DE VEÍCULO DE INTERESSE DO INSTITUTO DE PREVIDÊNCIA DOS SERVIDORES MUNICIPAIS DE EUSÉBIO.	R\$ 40.068,48	R\$ 3.339,04	R\$ 40.068,48	22/09/2023 à 22/09/2024
ANDRAMAR EMPREENDIMENTOS IMOBILIÁRIOS EIRELI	20200305001i (4 e 5ª Alteração)	2020.02.27.001i	CONTRATO DE LOCAÇÃO DO IMÓVEL SITUADO NA AVENIDA CÍCERO SÁ, Nº 498, CENTRO - EUSÉBIO /CEARÁ COM UM IMÓVEL DE 364,03 M ² (TREZENTOS E SESENTA E QUATRO METROS E TRÊS CENTÍMETROS QUADRADOS), COM UMA CASA DE ALVENARIA DE 280,00M ² (DUZENTOS E OITENTA METROS QUADRADOS), PARA O FUNCIONAMENTO DO IPME	R\$ 55.801,40	R\$ 5.580,14	R\$ 66.961,68	04/03/2023 à 04/03/2024
3IT CONSULTORIA	04-01/2022-002	2022.01.20.001i	LOCAÇÃO DE SISTEMAS DE GESTÃO PREVIDENCIÁRIA	R\$ 15.000,00	R\$ 3.000,00	R\$ 15.000,00	03/04/2023 à 03/09/2023

CUMPRIMENTO DE DECISÕES JUDICIAIS E CONFORMIDADE- ANO BASE 2023

1. No ano de 2023, houve movimentação referente ao processo Nº 0295539-95.2022.8.06.0001, da 13ª VARA DA FAMÍLIA - SEJUD 1º GRAU, onde o IPME foi intimado a descontar em folha de pagamento valor de PENSÃO ALIMENTÍCIA;
2. Recebimento de ofício do TCE – CE, contendo Informação sobre a homologação de processo de Aposentadoria voluntária;
3. Providências e resposta ao ofício ao Ministério Público do Ceará, referentes à informações e documentações solicitadas;
4. Recebimento de Ofício do TCE – CE, conteúdo informativo de processo de revisão de benefício de aposentadoria – inadmissibilidade.

IX – Canais de Atendimento

O atendimento do IPME pode ser realizado de forma presencial, como também pelo WhatsApp do IPME, por meio do e-mail institucional ou através do link da Ouvidoria disponível no site.

O quantitativo de atendimentos realizados pelo IPME no ano de 2023 está disposto conforme planilha abaixo:

TIPO REQUERIMENTO	jan	fev	mar	abr	maí	jun	jul	ago	set	out	nov	dez	Total
SIMULAÇÃO DE APOSENTADORIA	6	7	10	2	2	3	5	3	3	2	3	5	51
APOSENTADORIA/CARTA DE AFASTAMENTO	1	5	6	6	6	1	3	2	0	4	1	2	37
APOSENTADORIA POR INVALIDEZ	0	0	0	0	0	0	0	0	0	0	0	0	0
PENSÃO POR MORTE	0	0	1	1	0	0	1	0	1	3	1	2	10
EMISSÃO/REVISÃO DE CTC PARA AVERBAÇÃO	2	1	0	4	0	1	2	1	0	1	0	2	14
INCORPORAR OU CESSAR DESCONTOS DE VANTAGENS	8	6	7	1	5	6	1	0	0	0	0	0	34
EMISSÃO DE CARTA-MARGEM	10	4	3	0	6	5	14	2	0	0	0	0	44
COPIA DE PROCESSO	1	0	1	0	0	0	0	0	0	0	0	0	2
ENVIO DE DEMONSTRATIVO IRRF	0	0	49	0	0	0	0	0	0	0	0	0	49

ENVIO DE CONTRACHEQUE POR WHATSAPP	60	54	61	60	29	45	63	30	27	36	28	55	548
SOLICITAÇÃO DE PROVENTOS/DESCONTOS/IR	6	1	1	0	0	0	0	0	2	0	0	0	10
REVISÃO DE PROCESSOS	1	1	1	1	1	0	0	0	0	0	0	0	5
DECLARAÇÕES DIVERSAS	1	2	3	2	3	4	3	3	6	1	4	3	35
PERÍCIA MÉDICA	85	57	67	48	55	43	44	38	77	55	56	37	662
PROVA DE VIDA	29	17	27	22	31	27	28	28	32	19	32	27	319
TOTAL	210	155	237	147	138	135	164	107	148	121	125	133	1820

X- Considerações Finais

Em vista das informações apresentadas nesse relatório de governança referente ao exercício de 2023, ressaltamos os pontos-chaves relacionados às práticas de governança implementadas pelo Instituto de Previdência do Município do Eusébio:

Fortalecimento da estrutura de governança: Durante o período em análise, o Instituto avançou significativamente na consolidação de sua estrutura de governança corporativa. A consolidação de mecanismos eficazes, como o Conselho de Administração, Conselho Fiscal e Comitê de Investimentos, a adoção de políticas claras e transparentes, contribuíram para um ambiente de tomada de decisões mais alinhado com as melhores práticas.

Transparência e prestação de contas: O Instituto de Previdência do Município do Eusébio demonstrou um compromisso contínuo com a transparência e a prestação de contas. Foram divulgadas informações financeiras, relatórios de investimentos e políticas relevantes de forma clara e acessível através do nosso site. Esse comprometimento fortalece a confiança dos participantes e da comunidade em geral.

Gestão de riscos e controle atuarial: O Instituto de Previdência do Município do Eusébio mostrou uma abordagem proativa em relação à gestão de riscos e controles atuariais. Foram implementados mecanismos para identificar, avaliar e diminuir os riscos, visando proteger os interesses dos participantes e garantir a integridade dos ativos do Instituto. Além disso, a adoção de políticas e procedimentos para promover a melhoria do resultado atuarial e minimizar possíveis vulnerabilidades.

Observamos que o Instituto de Previdência do Município do Eusébio obteve avanços significativos em sua gestão durante o exercício de 2023. A implementação de estruturas sólidas, o fortalecimento da transparência, a gestão de riscos eficiente e o compromisso com a melhoria contínua são elementos essenciais para o sucesso do Instituto. A contínua adesão às melhores práticas de governança fortalece a confiança dos participantes e contribui para o crescimento a longo prazo do Instituto de Previdência.

Eusébio, 12 de junho de 2024.

Plínio Bezerra Câmara Campos
DIRETOR-PRESIDENTE DO INSTITUTO DE PREVIDÊNCIA DO MUNICÍPIO DE EUSÉBIO